新京日日新聞
夕刊
六月十六日
本紙一部五錢　定價一ヶ月壹圓
廣告料普通一行壹圓五拾錢　特別一行貳圓五拾錢
發行所　新京永樂町四ノ一　新京日日新聞社
電話　編輯局專用(3)三三〇〇　營業局專用(3)三三二五
發行人　十河榮
編輯人　松本勇忠
印刷人　水越內之介

今やソ聯全土に亘り反革命勃發豫想

ウラジオに大規模の暴動勃發か

國外通信を一切遮斷

ソ聯今回の肅正工作に就いては軍隊内に大動搖を來したるものゝ如く赤軍上層幹部は神經を惱ましつゝあり、右に關し六月十三日各師團政治部長は隷下各聯隊長に對し今回の事件に關し將兵に動搖其の他特別の事なきやを至急報告すべしと指令したと傳へられる、目下赤軍將校の鐵道乘車に際しては階級の如何に拘らずゲ・ペ・ウは一律に所持する書類其の他の檢査を實施し將校等に極度に憤慨してゐると、また　十六日新京に到着した情報に依れば、ウラジオに大規模の暴動勃發せるものゝ如くであるが、國外通信を一切遮斷してゐるのでその眞僞は未だ判明せず、以上の如く今や全くソ聯全土に亘つて人心は極度に不安となり全面的反革命の勃發を豫想若しくは希望してゐるものが少なくない

ワルソー電

D・N・B ワルソー支局がモスクワからの報道として傳へるところによれば、ウラジオストックを根據に暴動が勃發したといはれる

ユ大使等政界の巨星一網打盡に逮捕

―D・N・B通信の報道―

【ワルソー十五日發國通】八將軍銃殺後もソ聯國内は依然安定されず異分子の掃蕩の手は依然繼續されてゐる、D・N・B通信社のワルソー支局がモスクワの信頼出來る筋からの情報として報道するところによれば、最近東京からベルリンに榮轉したユレネフ大使、元支那大使としてソ聯の極東政策を牛耳つてゐたレフ・カラハン氏、元ベルリン駐劄大使クレスチンスキー氏、マドリッド駐劄大使マルセル・ローゼンベルグ氏等々たる巨星が一網打盡に逮捕されたといはれる、尤もソ聯政府は同通信社に嚴重な檢閲を加へてゐるから右報道の眞僞は俄に斷定し難いが、スターリン黨書記長の假借なき彈壓工作は獨裁の完成を最終目標に着々進行してゐるのではないかとみられる、D・N・B支局がソ聯内務人民委員部に逮捕されたと傳へてゐる要人の氏名は次の通りである

コーカサス軍管區司令ルワンドフスキー將軍、モスクワ軍管區副司令ゴブカチョフ將軍、國防人民委員部外交部長ヘッケル將軍、元外務人民委員部次長ニコライ・クレスチンスキー氏、前トルコ駐劄大使レフ・カラハン氏、スペイン駐劄大使マルセル・ローゼンベルグ氏

【ベルリン十五日發國通】ベルリン駐劄ソヴイエト大使ジヤツタ・スーリツツ氏はパリ駐劄に榮轉し、すでに赴任したが後任に決定した前東京駐劄大使ユレネフ氏は何故か未だ着任せず、本國政府より新たに通告があるまではアスターコフ參事官が引續き代理大使として事務を處理することゝなつた（寫眞はユ大使）

ユ新駐獨大使何故か着任せず

ロデット氏は、過去十五年間同會議の議長に選任されてゐたが、今回の改選で遂に落選した、一說によればソ聯政府の命令により罷免され身邊危險と傳へられる

ゴロデット氏の身邊危險

【パリ十五日發國通】白ロシア共和國人民委員會議々長ゴロデット氏は、同會議の議長に選任されてゐたが、今回の改選で遂に落選した、一說によればソ聯政府の命令により罷免され身邊危險と傳へられる

外務當局成行注視

【東京國通】ソ聯當局の肅清工作は元國防人民委員部次長トハチエフスキー元帥の處刑を契機とし、益々增大する可能性ありとして各方面の關心を集めてゐるが、更に十五日に至つて前駐日大使ユレネフ氏、前駐支大使カラハン氏その他外交界の巨星が逮捕せられたとの報道は益々右の見解を立證するものとして重大視されるに至つた、これについて外務當局は未だ何等の確報に接してゐないから眞相を把握し得ないが、ソ聯の國情が今後益々複雜化して行くであらう事は想像に難くない、しかしわが方としては事件推移に深甚の意を拂つてをればたりるとして不動の姿勢を持し成行を見守つてゐる

本駐劄大使コンスタンチン・ユレネフ氏、外務人民委員部情報部次長ミロノフ氏

外務人民委員部西歐局長デヴイツト・スターン氏、外務人民委員部極東部長ヴイエム・ゴーケルマン氏、日本駐劄大使カラハン氏

植木前顧問離京

在滿四年關東軍の法制方面の顧問として產業法規關係、治外法權撤廢問題等につき多大の功績を殘した前關東軍顧問植木謙雄氏は十六日午前八時發ひかりで日滿要人多數の見送り受け離京した

その日

□ テロ橫行の國、東端につひに暴動、この辯證法はどう發展する？

□ 今日は明日よりはまだいいさといふ諷刺を、自ら演出しつゝある

□ もろもろの利も人の和に如かず、といふ事を連中知らなかつた

□ 日滿一體の財經政策、こゝではぴつたり呼吸を合せて行かうと言ふ

□ 滿洲國の地方行政機構新裝成る、伸びる力にそれをも突き破る成長あれ？

中央行革に伴ふ地方行政機構整備要綱

けふの參議府會議を經て決定

滿洲國の地方行政機構についてはさきに發表を見た中央行政機構改革と歩調をあはせてその改革を斷行することとなりかねてより考究を重ね來つたが、態よその要綱成り十五日の臨時國務院會議、十六日の參議府會議を經て左の通り決定するに至つた、この改革は地方行政機關の機能を擴充强化し劃一主義の弊を排することを趣旨とし、治外法權撤廢に備へて諸般の用意に努めたものであり、そのうち特に牡丹江省、通化省を新設すること、附屬地行政權移管に伴ひ新しく數個の市を新設する事としたこと等は注目に値ひする、新設される牡丹江省は東寧、寧安、穆稜、密山、虎林の五縣を包括、通化省は輯南、金川、柳河、臨江、撫松、長白の九縣を包括するものである

一、一般地方行政機構

（一）省（興安省を除く）

1、省の區域　行政の適地適應を期し其の浸透徹底を圖る爲省の分合增置を行ふ、但し之が實施は地域別順進主義に依り差當り左の省を設く

牡丹江省　濱江省公署牡丹江辦事處の管轄區域を其の區域とす、但し必要に應じ一部擴張す

通化省　東邊道復興辦事處の管轄區域を其の區域とす

2、省公署の權限　地方行政機關を可能の限り統合し省公署の權限を擴充す

イ、鐵路監督署の事務の一部を省公署に移す

ロ、一般林野行政を省公署に管掌せしむ　尙地方警察機構の調整改革及地方の實情に即應し省公署の組織を改む但之が實施は概ね二期に劃し法權撤廢及行政權移讓の時期に於て完了せしむ

イ、總務廳を廢し官房を設く、官房には現行總務廳の司掌事務の外地方行政、財政の指導監督、行政考察、總動員統括及情報宣傳に關する事務を司掌せしむ

ロ、新に省次長を置く

ハ、新に省參事官を置く、尙重要省務の連絡統一を圖る爲省參事官官房各科長及各廳長等を以て會議を起し次長之を主宰す

ニ、廳科を整備す

1中央機構との調和を圖ると共に劃一的組織を廢し地方の人口、文化經濟、治安等の實情に即應せしむ

2法權撤廢及行政權移讓に伴ひ關係機構を擴充す

3地方產業の開發、農村經濟の向上を圖る爲農業、鐵業、林野等の行政事務職員を充實す

4地方團體の指導監督就中地方財務の刷新確立の爲必要なる職員を充實す

ホ、黑河省公署を改組縮小し廳を廢す

（二）興安省

1、興安各省公署の權限は一般省公署の權限に準ず

2、興安省公署の組織は差當り現行の通とするも別途考究す

（三）特別市

1、特別市創施行の地を新京に限る

2、新京特別市の區域と官都警察廳の管轄區域とを一致せしむ

3、國都建設局の管掌する行政事務は其の性質に應じ之を特別市公署に移管す

4、特別市公署の機構を改組充實す

イ、新に副市長を置く

ロ、總務處を廢し官房を置く

ハ、附屬地行政權の移讓に伴ひ處科を增置し又は關係機構を充實す

（四）市

1、哈爾濱特別市を普通市とす

2、新に左の市を新設す

安東、撫順、營口、鞍山、四平街、遼陽、鐵嶺（以上附屬地行政權移管に伴ふもの）牡丹江、錦州、佳木斯

3、市公署の機構の改組充實

イ、參與官を副市長とす

ロ、總務處を廢し官房を設く

ハ、附屬地行政權の移讓に伴ひ率天市公署の處科（實業處等）を增置し、又は關係機構を充實す

ニ、新設市公署には處を設くること無し

（五）縣

1、縣の區域　縣の區域は原則として現行の通とするも市の新設又は區域の變更其の他地方の特殊事情に應じ縣を廢止し又は其の區域を調整す

2、縣の機能　縣は國の行政區域とし官治行政を行ふと共に原則として之を公法人とす、但縣に諮問機關を置くこと無し

3、縣公署の機構　地方の實情に即應し縣公署の組織を調整擴充し之を官制化す

イ、縣參事官の名稱を副縣長に改め縣長の輔佐機關たることを明瞭ならしむ

ロ、縣參事官、警務指導官及經理官等の職を廢し右職に在る者は其の官に應じ事務を分擔せしむ

ハ、劃一的組織を廢し地方の人口、文化、經濟、治安等の實情に即應せしむ之が爲小縣の機構を縮小すると共に大縣の組織を擴充す

ニ、法權撤廢及行政權移讓に伴ひ關係機構を整備充實す

（六）旗

旗副及旗公署の組織は差當り現行の通とするも別途考究す

（七）地方費支辨官吏の設置

省、特別市、縣及旗の各公署及指定街公署の一定範圍の職員を地方費支辨の官吏とす

二、地方警察機構

（一）市に警察廳を置く、但警察廳は省警察廳に直屬せしめ其の下には原則として警察署を設けず

（二）哈爾濱、奉天並安東警察廳及其の隷下の警察署は漸次之を統合整理す

（三）黑河警察廳を改組す

（四）警察廳の管轄區域は特別市又は市の區域と一致せしむ

（五）治外法權の撤廢及附屬地行政權の移讓に伴ひ警察機構を充實す

三、產業施設及營林機關

（一）鑛業監督署を統合し其の事務の一部を省公署に移す

（二）一般林野行政の省公署移管と共に林務署を營林署に改め其の設置箇所及管轄區域を調整す

（三）產業開發計畫の遂行に必要なる原種供給又は試驗指導施設を增置す

四、地方郵政機構

（一）新に錦州郵政管理局を設置す

（二）附屬地郵政權移讓に伴ひ地方郵政機構を充實す

五、其の他

（一）附屬地行政權移讓に伴ひ地方稅務機構を整備す

（二）稅務監督署との關係に付ては別途研究す

寫眞

暴動勃發を傳ふるウラジオステーションに聳ゆる勞働宮殿

特製
ムーリスクイア
一人前二十錢
三人前以上迄近に拘はらずすまし
電話(二)七五七二
七一九二
大阪屋

滿洲櫻

白い天使

（一四）

林房雄作
吉田眞星畫

（禁上演）

消えた妖女（四）

若い夫が笑ひながら

『さあ、もう一つめしあがりなまへ。ほら、効能書をよむよ。補血强精……！貧血性の人、小兒、それから――婦人によろし！』

『まあ、あなた、いやよ』

若い奥さんがまつ赤になつて、けれどもうれしさうに、夫の肩にもたれながら

『あら、車がきたわ』

『よし、乘るぜ。だが、こんどはまけないよ。さつき追ひこされたのは車のせいだ』

若夫婦につゞいて、秀夫たちも十二號と二十八號の車にのつた。

輕の先でペタルをふむと電氣がかゝつて、車はするゝと床の上をすべりだす

『やあい、ばんざい！』

つた角刈の兄いが、ふりかへつて、いせいよくどなつた。

『やあ、これはしつれい』

頭をさげて、カン〳〵帽の車をおいこそうとすると、相手は手をのばして秀夫の車をひつぱつた。

『おゝ、交通規則を無視しちやいけねえ。おらあ、これからあの向ふの白い水兵服をきた斷髮さんにおひつくんだ……』

川向ふのビヤホールでのんだらしいビールで、まつ赤な顏が上きげんだ。

『あゝ、さうですか』

秀夫は、いくぢなく、ひきさがつた。

そんなことをしてゐる間に少女の車とは半周あまりもへだつてしまつた。

向ふ側のコースから少女がにこ〳〵わらつて手をふつてゐる。

一つの車に二人のつた小學生の兄弟が、秀夫の車をおひこした。

『あたしも、お先に。――しつけいよ』

秀夫がハンドルをぐら〳〵させてる間に、少女の車もおひぬいて行つた。

秀夫はあはてゝペタルをふみつけた。

なるほど、するすると速力がでた。

第一のまがり角のまへで、女事務員が、車の旗の先に丸い針金の輪をなげかけてくれた。

一回まわつた印てある。角をまがつて、まへをみると、二人の車の間には、もう四五臺の自動車がはさまつてゐた。

『いらつしやいな！』

ふりかへつて、手をふつてゐる。

追ひつかうと速力をだしたからハンドルがうごいて、まへの車にどしんとぶつかつた

『やい、氣をつけろ！』

カン〳〵帽をあみだにかぶ

ゐる。

秀夫は、けん命にペタルをふむのだが、機械がわるいのか、ふみ方が、まづいのか、車はなかなかすゝまなかつた

後からどしんとぶつつかれた。

ふりかへると、さつきの若い奥さんである。

『あら、ごめんなさい』

『いゝえ、どういたしまして……』

その奥樣の車を、後からさつと且那樣の車がおひこした

『さあ、どうだ！、おひこしたぞ』

『あら、あなた。卑怯だわ、あたしが、さきまつてゐる間に先にゆくなんて』

『ざういたしまして』

さ、ふりかへりながら

『元來、これは障碍物競爭ですからね、ぶつつかるのもちやんと勘定にいれとかねばなりませんよ。

はいさようなら

ブク、ブク、ブウー』

『あゝ、くやしい。あたしどうしよう』

謝恩特價大賣出し
桐タンス　三ッ重　三十圓より
期間六月十日より三十日まで
和洋家具の店　木村桐タンス店
祝町太子堂隣
電(3)四三三四

內科、外科、小兒科
產科、婦人科、性病科
至誠堂醫院
醫學士　田申浩美
（新京東三條通領事館側）
電話(3)五六〇六番

日滿特許商標取扱
特許法律事務所
有川
所主
弁理士　桑野四郎
弁護士　有川藤吉
弁理士　高梨福雄
新京日本總領事館前
電話(3)五〇四八番

牛乳は柳川牧場
新鮮第一品に當場の牛乳飲を！
全乳一合七錢
經營者　柳川吉治
電話(3)二八五七番

當六月十八、十九、二十日　午後正七時開演
入場料一圓八十錢　於記念公會堂
東西浪曲界の第一人者
壽々木米若公演會
後援　新京日日新聞社　滿洲商工日報社　滿鐵新京事務局　新潟縣人會
この廣告御持參の方は「一圓五拾錢」に割引致します

國都に誇る
唯一の純蒙古式
味覺の魅力的感覺！
捨て難き野趣！
新綠の國都を又月ありネオンある全新京の夜景を俯瞰して美觀云はん樣なし！
出前御用は
其他の　浪花鮓
電(3)三二八三
宵陽ビル　觀町
成吉斯鍋館

待望のプール開き
七月一日の豫定
手入れに滿鐵當局は大童
入場料は前年通り

國都の暑氣も日增に加はり永銀柱はぐん〳〵上昇巷には早くもアイスクリームの屋台が進出、水練ふ河童は腕を扼してプール開きを待ちあぐんでゐるが滿鐵では七月一日から白菊町のプールを開場する豫定のもとに目下プールの修繕

脫衣場の手入れに忙殺されてゐる、會券其他については近く役員會を開いて決定する筈であるが大體に於て前年通り一般大人二圓、滿鐵社員一圓學生小人は五十錢となる模樣である

三人組拳銃强盜
容疑者捕はる

三人組ピストル强盜事件に就いては其後領警署新京署協力のもとに必死の捜査陣を張つてゐるが十五日夕刻に至り漸く市中に潛伏してゐた有力な容疑者を一名取押へ、ピストルの出所等に就いて嚴重追究證據固めを行つてゐる、若し眞犯人とすれば殘る二名の逮捕は時間の問題とされ俄然新京署刑事室は活氣づいて來た

首都警察管下
接客業者
健康診斷

首都警察管内に於ける接客業者（妓女、理髮、飲食店）の數は現在三千名以上の多數に及び當業者の健康狀態如何は直ちに一般市民の保健上多大の影響あるに鑑み同廳では來る二十三日より開催の衛生週間と並行的に明十七日から七月十二日まで妓館關係者は妓館營業組合（四道街署管内は四道街署にて）其他業者は所轄警察署に於て健康診斷並びに檢痰を實施することになつたが本廳より折島技士、佐藤助手が出張する

並木一等兵の
美擧

【東京國通】王子區神谷町二の五六二出身在滿染谷部隊歩兵一等兵並木松太郎君（二二）より、數日前王子區役所兵事課にあて

僅かですが梨本宮殿下が部隊を御視察遊ばされた記念として、金一封を御送りしますから、貧困者救濟の一部に當てゝ下さい

と金五圓を送つて來たので、同區役所でも感激して東京憲兵隊に報告して來た、並木君は高島屋の仕入部に勤めてゐたが、昨年三月〇〇部隊に入營した實直な青年で、去る五月廿五日梨本宮殿下が在滿部隊を御視察遊ばされたのに感激、僅かな俸給の一部を割いて送つて來たものである

タイヤ泥棒

兵庫縣飾磨郡飾磨町玉地生れ、城内西七馬路二五朝日ビル一、運轉手高田鐘一（二五）は指名犯人として手配中の人物であつたが十五日午後十時頃朝日通路上に於て財産刑事に捕へられ、本署に連行取調べられたところ去る十四日吉林大馬路名古屋ホテル隣路上に置いてあつた神谷組のタイヤ二本を窃取新京に逃走して來たことを自供した、尙餘罪あるみ込みで目下取調べ中

滿鐵辭令

新京醫院醫員　東辻修三
公主嶺醫院醫長を命ず　同　高木恭造
本溪湖醫院醫長を命ず
（六月十五日）

情操教育を目標に
美育教育會生る
二十日西公園で寫生大會

在京中初等學校圖畫擔任者間にて豫てより兒童の情操教育に關し種々研究中のところ過般白菊小學校に關係者集合在滿兒の美的情操教育振興の目的の下に新京美育研究會を結成同會の第一回事業として二十日午前九時半から西公園海軍忠魂碑前に於て中學校、各小學校、公學校、普通學校の生徒兒童の寫生大會を催すことに決定した、參加資格は初等、公學校、普通學校、各四年以上で圖畫主任の許を得たもの及び中等學校生徒で用具は各自持參（用紙は六ッ切、四ッ切、八ッ切油繪は六號以下水彩、クレオン、クレパス、パステル、油繪）作品は審査の上優秀者には賞品を呈す筈である

札幌大會に
女子スピード正式加入か

【東京國通】一九四〇年札幌に開催される第五回オリンピック冬季大會の競技種目は、明年三月カイロに開かれる國際オリンピック委員總會において正式決定される豫定で、スケート競技にありては從來通りアイスホッケー、男子スピード、男女フイギュア、スケーティングおよびペア、スケーティングの四競技全部が擧行されることに決定されるものと見られるが、大日本スケート競技聯盟では右の四競技のほかに女子スピード競技の新設を企圖し、その實現運動を起すことになつた、即ち新種の競技をオリンピック競技に編入する場合には、該競技の國際聯盟の存在が前提とされるが、女子スピード界は未だ世界的に統一されてゐないので現在の國際スケート競技聯盟内に女子スピード競技部の新設を計り、もつて所期の目的を達する方針のもとに來る廿八日よりサン・モリツに開催される國際スケート競技聯盟總會において女子スピード競技部の新設ならびに世界女子スピード競技選手權制の新設を日本から提案する

夏期傳染病に備へて
衛生週間實施
二十三日より特別市一帶へ

夏季の傳染病豫防と一般市民に衛生思想の普及徹底を圖るため二十三日から四日間、特別市一圓に亘つて大々的に擧行される、首都警察廳、特別市公署共同主催、地元各紙並びに關係各機關後援の衛生週間に關する打合會議は十五日午後二時から首都警察廳二階會議室に開催、主催者側首都警察より郭衛生科長、磯邊技佐、佐藤衛生股長、山崎治安股長、市公署張衛生科長はじめ後援機關協和會首都本部、國都建設局、首都警察廳管下保聯合會、國防婦女會新京支部、普濟會各代表者、參加團體特別市商會、新京藥商組合、特別市理髮同業組合、新京鶏片家賣組合、特別市妓館組合馬車人力車營業組合代表者等約三十名出席、首都警察部郭衛生科長の挨拶に次いで宣傳實施計畫案に基いて審議を進め大體左の如く週間中の宣傳並びに防疫實施事項を決議、金總監及び市公署張衛生科長の挨拶あつて同四時二十分散會した

一、自動車廣告宣傳　自動車及飛行機で撒布する外各署に配布し保甲役員を以て商店、諸會社、接客業者に配布する

二、活動寫眞宣傳　市内三ケ所の活動館に於て各一日宛午前午後計一時より同十二時まで實施する、なほこの場合衛生講話を實施する

三、徒歩宣傳　各一日宛午前九時より同五時まで觀覽に供す

四、講演會開催　市内各小學校に於て警察廳衛生科員及び各警察署衛生に關する講演を左の通り開催

十、施療班を編成し自動車の周圍に宣傳布を繞らして市中目貫きの通りを游行、參加者は各人宣傳用襷を掛け途中宣傳文を撒布し適當な位置で講演をなす

二、自轉車游行宣傳　自轉車班を編成し參加者は宣傳用襷を掛け市内游行をなす

三、徒歩游行宣傳　各參加團體をもつて各署毎に百名以上の徒歩班を編成し、襷及び旗を使用支那音樂を先頭に游行する

四、國防婦女會員による消毒宣傳　消毒班を編成し、婦女會員は消毒藥を携行して署（所）員及自衛團員の先導を以て大商店諸會社接客業家屋の便所及塵箱等の消毒を實施する外各家庭を訪問家庭衛生の督勵指導をなす

五、「ポスター」宣傳　各署に配布し保甲役員を使用し各署（所）及保、甲事務所班を編成し自働車の周圍に宣傳布を繞らして市中目貫きの通りを游行、參加者は各人宣傳用襷を掛け途中宣傳文を撒布し適當な位置で講演をなす

二、自轉車游行宣傳　自轉車班を編成し參加者は宣傳用襷を掛け市内游行をなす

三、徒歩游行宣傳　各參加團體をもつて各署毎に百名以上の徒歩班を編成し、襷及び旗を使用支那音樂を先頭に游行する

四、國防婦女會員による消毒宣傳　消毒班を編成し、婦女會員は消毒藥を携行して署（所）員及自衛團員の先導を以て大商店諸會社接客業家屋の便所及塵箱等の消毒を實施する外各家庭を訪問家庭衛生の督勵指導をなす

五、「ポスター」宣傳　各署に配布し保甲役員を使用し各署（所）及保、甲事務所に貼附する

六、ビラ宣傳　自動車及飛行機で撒布する外各署に配布し保甲役員、徒歩並びに消費班をして商店、諸會社、接客業者に配布する

七、活動寫眞宣傳　市内三ケ所の活動館に於て各一日宛午前午後計一時より同十二時まで實施する、なほこの場合衛生講話を實施する

八、警察廳衛生科講演　新京醫學校及び衛生技術廳より材料を借り受け二十五日より三日間大經路小學校講堂で毎日午前九時より同五時まで觀覽に供す

九、講演會開催　市内各小學校に於て警察廳衛生科員及び各警察署衛生に關する講演を左の通り開催

十、施療班を編成し自働車の周圍に宣傳布を繞らして市中目貫きの通りを游行、參加者は各人宣傳用襷を掛け途中宣傳文を撒布し適當な位置で講演をなす

二、自轉車游行宣傳　自轉車班を編成し參加者は宣傳用襷を掛け市内游行をなす

三、徒歩游行宣傳　各參加團體をもつて各署毎に百名以上の徒歩班を編成し、襷及び旗を使用支那音樂を先頭に游行する

四、國防婦女會員による消毒宣傳　消毒班を編成し、婦女會員は消毒藥を携行して署（所）員及自衛團員の先導を以て大商店諸會社接客業家屋の便所及塵箱等の消毒を實施する外各家庭を訪問家庭衛生の督勵指導をなす

五、「ポスター」宣傳　各署に配布し保甲役員を使用し各署（所）及保、甲事務所に貼附する

六、ビラ宣傳　自動車及飛行機で撒布する外各署に配布し保甲役員、徒歩並びに消費班をして商店、諸會社、接客業者に配布する

七、活動寫眞宣傳　市内三ケ所の活動館に於て各一日宛午前午後計一時より同十二時まで實施する、なほこの場合衛生講話を實施する

八、警察廳衛生科講演　新京醫學校及び衛生技術廳より材料を借り受け二十五日より三日間大經路小學校講堂で毎日午前九時より同五時まで觀覽に供す

九、講演會開催　市内各小學校に於て警察廳衛生科員及び各警察署衛生に關する講演を左の通り開催

十、施療班を編成し自働車の周圍に宣傳布を繞らして市中目貫きの通りを游行、參加者は各人宣傳用襷を掛け途中宣傳文を撒布し適當な位置で講演をなす

二、自轉車游行宣傳　自轉車班を編成し參加者は宣傳用襷を掛け市内游行をなす

三、徒歩游行宣傳　各參加團體をもつて各署毎に百名以上の徒歩班を編成し、襷及び旗を使用支那音樂を先頭に游行する

四、國防婦女會員による消毒宣傳　消毒班を編成し、婦女會員は消毒藥を携行して署（所）員及自衛團員の先導を以て大商店諸會社接客業家屋の便所及塵箱等の消毒を實施する外各家庭を訪問家庭衛生の督勵指導をなす

五、「ポスター」宣傳　各署に配布し保甲役員を使用し各署（所）及保、甲事務所

來る二十日は
第二松花江へ
驛、ビューローて團体募集

絶好の避暑地として富北鐵時代からロシア人間に愛用されてゐた京濱線第二松花江へ出かける新京市民が增加して來たので新京驛、ビューローでは來る二十日第二松花江ピクニック團體百五十名を募る

當日午前九時二十分新京發列車で松花江へつき、魚釣り、引き網、ハルビン交響樂團演奏會など一日清遊し、同日午後九時十五分發列車でかへる、なほロシア料理の希望者には七十錢で用意される、團費は大人二圓五十錢、小供一圓五十錢（辨當は各自用意のこと）

希望者は至急驛（三一三三七六）ビューロー（三一三三九三）迄申込まれたいと

又も副頭目を
首都警察で捕ふ

十四日朝首要的好の副頭目一東勝」を逮捕した殊勳の首都警察廳市外遊動班古賀巡官以下六名は十五日午後八時小合廊甲前四平山屯匪名「北省」こと呂景昊（三十）を自宅に襲ひ潛伏中を大格闘の末逮捕し拳銃一挺を代價として放還し、續いて二十五日同地吳家屯農王某（三十四）を拉致これまた短銃を代償として放還する等惡事の限りを働いたが日滿軍警の宣撫工作に匪賊商賣もこれまで之同年十月卅日小合廊に於て新京遊動警察隊に一應歸順したが再び悪に還つて小合廊部落の牧童一名を慘殺して逃走、元の匪首「交的寛」の元に走つたが同年十一月四日小合廊拉拉屯附近で掠奪金品の事から内訌を生じ「交的寛」一盜匪大俊、同九好の三名を射殺して逃走匪團を解散後前記住所に舞ひ戻り農民を裝つてゐるところを逮捕されたものである

曹洞宗新京別院
主事來社

市内吉野町二丁目二三曹洞宗新京假別院主事に着任した井上道雄氏は據旗參事官自治會本部の板倉傳吉氏の案内で挨拶に來社した

キリン出張所長
挨拶に來社

キリンビール株式會社大連出張所長首藤治平氏は十六日同ビール新京特約店主福田有一氏と挨拶に來社

人事往來

着京

▲渡邊武氏（官吏）十五日來京ヤマトホテル
▲堀江元一氏（奉天鐵道事務所工務課長）同
▲東亮夫氏（滿鐵）同
▲三浦信男氏（會社員）同
▲片瀨晋氏（同）同
▲田代久平氏（繊理士）同
▲鹽谷要藏氏（電業）同國都ホテル
▲宮坂謙一郎氏（三機工業）同
▲吉川正夫氏（會社員）同
▲麻生重幸氏（醸造業）同
▲北原源次氏（總局）同
▲大澤廣三郎氏（滿鐵）同
▲羽泉清一郎氏（日本航空）同
▲桑島稔氏（同）同
▲川村順氏（内外棉花）同
▲海老孜氏（大倉土木）同向陽ホテル
▲大林太久美氏（ハイラル警察廳長）同
▲谷前助氏（商業）同
▲小森正利氏（同）同
▲河村哲治氏（同）同
▲黄島政義氏（會社員）同
▲永山克巳氏（大東公司）同
▲松澤萬三人氏（會社員）同
滿蒙旅館
▲貞永綠氏（同）同
▲岡一朗氏（出版業）同
▲多田正三氏（森永製菓）同
▲藤原松ホテル
▲關藏氏（日本化學工業）同
▲大重藤之助氏（大東公司）同
同富士屋
▲栗川忠雄氏（商業）同
▲福地俊郎氏（同）同
▲永田十郎氏（同）同
▲近藤菊三氏（同）同
▲青木盛一氏（同）同
▲瀧本直氏（會社員）同
▲山崎重夫氏（同）同
▲濱崎武郎氏（官吏）同
▲市來基氏（商業）同國際ホテル
▲久保宅次氏（別府細菌試驗所長）同
▲日野良太郎氏（鑛業）同
▲關谷哲太郎氏（請負業）同
▲多田嘉一氏（松田工業）同
▲鳥井讓氏（貿易商）同
▲石川倦造氏（商業）同新京ホテル
▲秋田賢三氏（同）同
▲小寺正市氏（同）同
▲田形正二氏（商業）同
▲淺野末文氏（滿鐵）同
▲川畑豐治氏（同）同
▲杉山武美氏（同）同
▲阿部新三氏（會社員）同

出發

▲稅田義人氏　十五日發奉天へ
▲野添孝生氏　同
▲廣瀨秀明氏　同大阪へ
▲雨宮春雄氏　同京都へ
▲高橋德衛氏　同東京へ
▲内藤十郎氏　同
▲本宿一行氏　同
▲倉澤岩雄氏　同
▲土倉李治氏　同京城へ
▲大倉鑑氏　同
▲上田研介氏　同大連へ
▲大竹河行氏　同
▲森田市慈氏　同清津へ
▲澁谷三郎氏　同ハルビンへ
▲近藤金次郎氏　同
▲佐藤庄四郎氏　同
▲落合兼行氏　同吉林へ
▲坂口忠氏　同
▲日野鐵夫氏　同
▲船木兼吉氏　同

寄附

西田恒次郎氏は夫人の忌明として金一封を新京白菊尋常高等小學校保護者會へ寄附した

あす（六月十八日）

▲協和會附屬地分會協議會午後二時、滿鐵事務局會議室
▲排球大會女子部申込締切、本社又は協和會首都本部宛
▲優良兒表彰式、午後一時三十分、西廣場滿鐵倶樂部

ルンペンの
强心臟男

これは入院代を拂つてくれと領警署にお願ひに來たルンペン强心臟男、長崎縣生れ、安達街居住谷驢高吉君（一九）は職もなくぶら〳〵してゐたが惡性の病に冒され、四月二十八日特別市東四馬路東洋醫院に入院大手術を受けたがさて全決して退院し樣としたところ、八十四圓の入院費を請求され勿論所持金は一錢もないルンペンのことゝて困却の末何とかして救濟して下さいと十六日領警署に請求書を副へたお願ひの手紙が來た

山口局長本社へ

滿鐵新京事務局長山口十助氏は本社と要務打合せのため十八日から四日間大連に出張の豫定

田中地方課長
挨拶に來社

事務連絡のため本社へ出張中の滿鐵新京事務局地方課長田中弘之氏は十六日午後八時十分の列車で歸任した

社員會役員會

滿鐵社員會新京聯合會では十七日午後二時から新京事務局で役員會を開催

一、滿洲事變殉職社員（元陶家屯驛員揚春山）現地遺族碑建設の件
一、七月下旬に開催の協和會全國聯合協議會に際し本月下旬首都各分會の聯合總會に提出すべき議題の審議
一、社員會新京聯合會十二年度實行豫算決定の件
その他の協議を行ふ豫定である

諸神經痛　頭痛　齒痛　癪　肩
佐藤後藤散
各藥店
本社　大分縣日田町　後藤藥院

事務員を求む
一、學歷　甲商業學校卒業
一、年齡　又は同等以上　三十歳迄
一、保證人　市内に保證人二人を要す
一、條件　自筆履歷書郵送面會日改めて通知す
新京老松町七
株式會社　吉川商會

給仕採用
一、學歷　高等小學卒業程度
一、年齡　十五歳より十七歳迄
一、保證人　市内保證人二名を要す
一、條件　身體壯健にして保護者の家庭より通勤し得る者
右希望者は自筆履歷書持參の上六月十九日二十日午前中當社に出頭相成度
新京室町二丁目五番地
泰信無盡株式會社

滿洲國人運轉手
日滿人車掌
一、滿洲國人運轉手
一、資格　首都警察廳有免許者
二、年齡　自滿二十一歳至滿四十歳
大募集
一、日滿人車掌
一、資格　小學校卒業者
二、年齡　自滿十三歳至滿十八歳
尙運轉手給料は五十圓以上六十圓程度とす
希望者は履歷書、寫眞各一通持參來る六月二十五日迄來社相成度
康德四年六月十三日
新京交通株式會社驛前事務所　電三一五六六八

讓店
問合せ電話(3)三七六七へ
目下盛業中のカフェー居抜の儘讓り度し。場所は附屬地目抜の所

お茶と茶道具の店
みどり茶園
吉野町一丁目　電3四七七〇

◉御待兼の品切品入荷
婦人帽子
山に水に愛用されるビケ製の者を初め最新型各種豐富に取揃へ
夏生地
スポーテーなオックスフォード・グラニット・シャサッカー地及世界的統行のエムブロイダリー（刺繍加工）生地等々
中山でこそお目に掛け得る品々ばかりで御座います
婦人服の中山
吉野町一丁目　電③三七六五
本店・大連　支店・奉天・新京

會葬御禮
山縣一作
山縣研一

東京　サカイ發動機
神戸　フクリ發動機
最高級
石油發動機
滿洲總發賣元
奉天浪速通
合名會社　藤田洋行

畳の御用は
絶對信用の出來る
電話(3)二四八二番
鶏殿兄弟商店
室町公學校前

毛糸
紅屋
祝町三丁目天子堂前
電話三一六三番

視力保全
市立醫院眼科
滿鐵病院眼科
知識眼科醫院
羽牟眼科醫院
中山眼科醫院
御指定
視力に異狀はございませんか春はどなたも檢眼なさる時期でございます。特に御入學受驗の方は正確な眼鏡御使用が第一でございます
清眼堂
新京吉野町　電(3)三二九二番
本店大連　支店奉天

湖上の午後
淨月潭にて

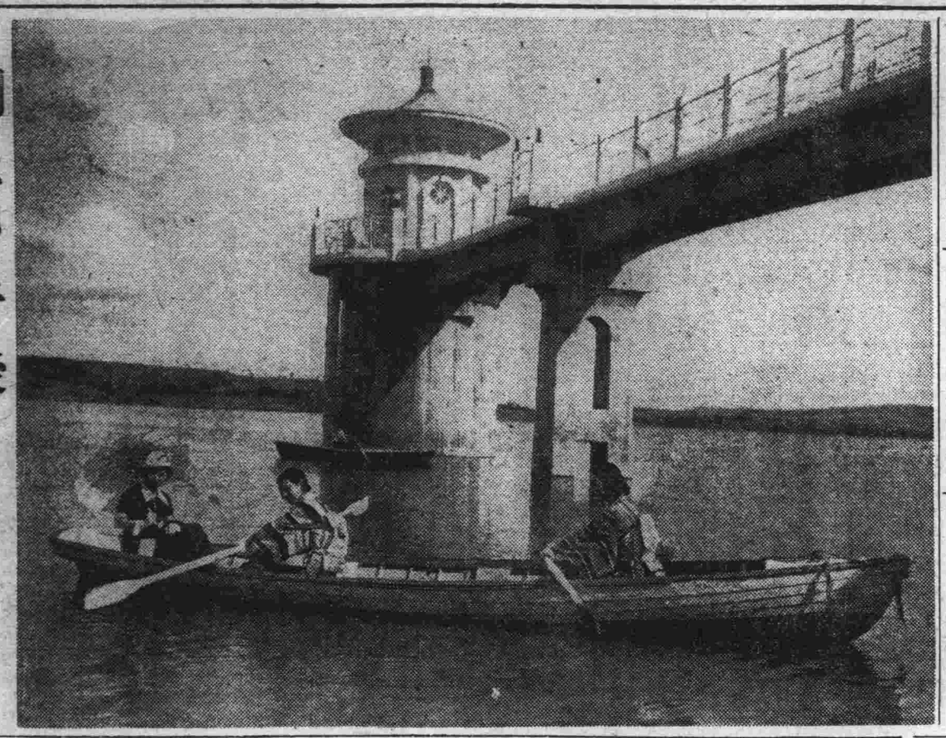

幸四郎劇座席引換
昨日から開始
早くも大半を埋むる盛況

待望の幸四郎一行は愈よ來る二十三、四の兩日に亘り西廣場倶樂部に於て華々しく開演されるので期日切迫するにつれ人氣沸騰！沸騰！正に國都を上げて物凄い前人氣を起してゐる、十五日より座席の引換を開始したところ早朝より押しかけたつた一日中で座席も殘り僅少となるといつた全く空前絶後の壯觀である、尚制限以外は絶對に發賣せぬ方針でこの好機を逸すれば滿天下を搖がした幸四郎の國寶的藝術高麗屋勸進帳は二度とみることが出來ないであらう

行既に九分以上の進捗を示し、後セット一杯を以つて全クランクを終了することになつたが、これは雜誌日の出に所載され好評を博せる海音寺潮五郎の原作を鬼才八尋不二が苦心のアダプトアレンジをせるもので逸見十郎太を主人公に薩摩隼人の豪快な物語りを描く興味篇で、殊に時代劇には初めてのメガフォンである牛原虛彦氏が如何なる新し感覚を此の映畫に盛込むか、同映畫の完成を前に銀幕の話題を賑はしてゐる

▽「南風薩摩歌」に次ぐ右太衛門氏の次回作はかねてより首腦部間に愼重なる脚本撰定を急いでゐたが愈よ八尋不二シナリオになる「祐天吉松」製作と決定した、監督は新人森一生が「仇討膝栗毛」に次ぎ第二回の監督になるもので鮮烈なメガフォンの先に右太衛門氏に如何なる新しい息吹とキャラクターを盛り得るか早くも素晴しいセンセーションを捲き起してゐるが特に此の斬新企劃に新興大泉から松平龍子が特別出演の華をそへて「南風薩摩歌」クランク終了と同時に直に着手される豫定である

再映三本立
けふからの長春座

長春座十四日よりの番組は左の如く松竹系二番線三本立編成である

▽松竹京都「興三郎浮名囃子」高田浩吉に唄はせて晉丸がこれにつき合ふといふ小唄映畫、やくざの戀と仁義の苦腦が物語られる、大曾根辰夫の監督作品、高堂國典白河富士子、澤井三郎、淺香新八郎、北原露子助演

▽第一映畫「名物三人男」石本純治監督作品、鈴木傳明、月田一郎、中野英治、歌川絹代、梅村愛子、田村邦男などが主演、遺物的存在である

▽松竹大船「下田夜曲」佐分利信、八雲理惠子、水島光代、忽節子、河村黎吉共演、宗木春男監督の流行唄映畫、NSトーキー

防空映畫週間
全滿九都市で開催

空陸相呼應して壯烈な空襲、防空戰を展開する全滿大防空演習は、いよいよ近く開始される事となつたが、大連、奉天をはじめ吉林、承德、海拉爾等全滿主要九都市ではこれを機として防空映畫週間を開催し軍隊、民間團體、常設映畫館等で防空映畫を上映し大いに防空思想の宣傳普及に努めることゝなつた、上映々畫は縱橫に飛舞する近代空軍の精鋭とこれに備へる完璧の都市防空陣を見事に收めたフキルム「防げ大空」「國都の防空」「空襲」その他各都市での演習實寫など、來る十七日哈爾濱を皮切りに各都市で巡回上映する

右太衛門映畫

▽新興京都が「吉田御殿」に次で初夏のエクランを飾べく目下鋭意完成を急ぐ「南風薩摩歌」は右太衛門、山田、牛原の初トリオ作として早くも素晴しい人氣を煽つてゐるが撮影は着々進

フオルストの「ひめごと」

ウイリ・フオルストが「マヅルカ」に次ぐ作品として久しく期待されてゐた獨乙シネ・アリアンツ映畫「ひめごと」が東和商事へ到着した、これは、フオルストが「マヅルカ」や「未完成交響樂」とはがらりと調子を變へて、ルビッチユ趣味のソフイスティケートな喜劇に徹したもので、一組の戀人と一組の新婚夫婦の纏綿を描いて獨逸映畫近來の傑作と云はれた映畫である、主役は「たそがれの維納」のアドルフ・ウオールグリュック「春のいざなひ」のイエニーユーゴー、「ワルツ合戰」のレナーテ・ミュラー「狂亂のモンテ・カルロ」のハインツリューマンの四大人氣俳優が競演してゐる

▽進め龍騎兵

▽ワーナー作品、「海賊ブラット」のエロル・フリンとオリヴア・デ・ハヴイランドの主演する活劇映畫で、印度に駐在する英國騎兵聯隊がクリミヤ戰爭においてバラクラヴア溪谷の突擊で全滅する悲壯な活躍に美しい戀愛が彩りとして結びつけられてゐる、マイケルジャコビーが自身の原作により同じくマイケル・カーティスが撮つてゐる、帝都キネマ廿四日封切

銀バレスが例の大原ひろみさんを別格として何かにつけて賣出してゐるのや美智子、オリエ、榮子、ひばりそれに最近はミス東洋が鳴物入りで宣傳した二葉菊子の妹と稱する二葉マリ子をラウンド嬢に早變りさせ更に一人前に仕位てゐる浮氣虫が至つて少なかつた▲時移り日は經り彼女の存在が認められると共に何時しかインテリ臭が失せ、その代りありふれた女給さんの香がプンと鼻に付くやうになつた「やはり彼女も環境には勝てなかつた、俗化してしまつたワイ」と心ある彼女のファンは嘆いてゐる、唯斷つておくがインテリとは決してツンと威張つていやに上品ぶるのとは違ふ「ムチ・モウマイ」の類に屬するもので教養から來る親しみと好感が自然に持てる人はネオン界に人多いと雖も一人も見當らないとはカフエー淨化を叫んでる現在或るカフエーファンからの投書である▲千鳥に顔も藝も大した事はないが虎造の浪花節「次郎長外傳」が得意な妓がゐる、なんと言つたけ、名は忘れたが浪花節ファンの方には一通りは聞かれる好きな存在だ

「名物三人男」など第一映畫作品の登場に映畫界の目廻るしい變遷が反省される▼十八日よりは「君と歌へば」「不知火若衆」これにワーナーの「限りなき旅」が加はる、ケイ・フランシスとウイリアム・ポウエルの顔合せに期待が抱かれる▼リズム浴衣の宣傳に高田せい子舞踏團が來る子供達の舞踊には仲々熱心な親御達がゐるのであるが、かうした外來の舞踊家が、殆んどひどい目にあつてゐるのは感心出來ない現象である、もつと優待してやるべきであらう

長春座　寫眞替り、再映三本立の二日間興行であるが、

木曜　福衣　乙亥　五月　十七　先勝　九七　執　井宿　日日

●一白の人　勇奮我慢すれば難事も通達するに至る吉日　申と壬と癸が吉
●二黑の人　減法界の企を立て再起覺東なき立場となる　丙と辛と乾が吉
●三碧の人　剛慢不遜は自ら敬遠せられ萬事不利となる　申と壬と癸が吉
●四綠の人　目上との折合能ければ立身出世の喜ある日　申と辛と壬が吉
●五黃の人　頼る人に愛憎を盡さんより獨力奮起すべし　丁と庚と辛が吉
●六白の人　侮犬に手を咬まるゝが如し屋飾注意すべし　乙と丁と丑が吉
●七赤の人　神明佛陀の冥護を仰ぎ自我を專にす可らず　亥と丑と寅が吉
●八白の人　一家心を協せて定業に勉むるが無事なる日　乙と丁と辛が吉
●九紫の人　元氣を振つて活躍すれば希望達成する吉日　乙と丙と未が吉

八千久の奉仕料理
特製ランチ……三〇
特製幕の内……三〇
特製天丼……二〇
特製親子丼……二〇
是非御試食下さいませ
富士町三
八千久
電3六一八八
出前超特急

新京唯一のコップ酒場
酒の源藏
祝町二丁目五

帝都キネマ
二十四日より四隣を壓して堂々君臨
進
？　？　？　？

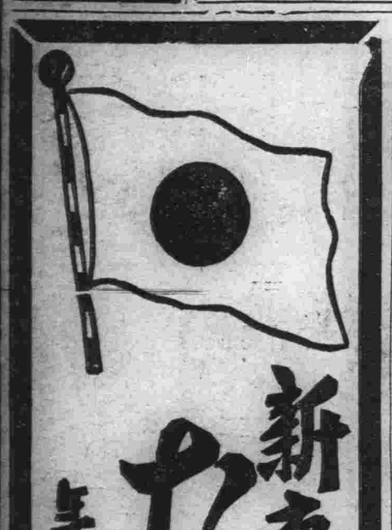

果物はコドノ
新京キネマ前
電(3)二一九七五番

米若吹込名浪曲
天龍下れば（前篇）（四枚）
號外五円五十錢（四枚）
乃木と辻占賣り（四枚）
吉原百人斬（四枚）
佐渡情話（四枚）
七年後の佐渡情話（二枚）
新佐渡情話（四枚）
巨匠米若師來演
六月十八・十九・二十日
新京市公會堂

産婆
往診宅診隨意
北澤菊枝
新京三笠町一一二
電話三一三八八四番

御注意
洋各國和洋
煙菓
酒草子
其他弊店特製品
御贈答用
御家庭用
中央通
ヤマト屋
電3五九八七

夏帽子大特賣
安マルヤス帽子專門店
祝町二丁目
電(3)六五三二番

新興大泉特作
殘月の歌
立松晃・高津慶子
清水將夫・松平龍子
小宮一晃・浦邊粂子
江川なほみ・大友壯之介
原作長田幹彦
監督川手二郎
雜誌「富士」所載

幻の白頭巾
大谷日出夫
嵐德三郎
尾上榮五郎
高山廣子
國友和歌子
寺島貢
競演

新興京都特作トーキー
押本七之輔監督作品
上意討の美名にかくれ忠臣を續々双で葬る惨虐焦此の金馬隊の目前に立ちふさがる男！
敵か味方か？
十七日公開
當分一二十錢
銀座キネマ

ロコンビアの超特作
名匠ボ・クンラフ
ザーギ畢生の傑作！
名役兒ブ・ジーヨ
演主ントクレ

ますらを
大人のための兒童映畫!!
余りにもはかなく散つた幼き人生！貧しき親を持つたこの「ますらを」の可憐な死に涙するは其の母だけであらうか？
觀る人々の魂をゆり動かさずには置かぬ問題の名作!!

各種試驗場一律に勸農試驗場と改稱

それぞれ擴張整備を實現する

滿洲國政府では產業開發五ケ年計畫に伴ひ國內農業の振興をはかる見地から從來の國內の農事、畜產、山林の各種試驗場を一律に勸農試驗場と改稱し、左の如くこれが擴張整備をなすことゝなつた

一、農事、畜產、山林、水產に產業上農民生活上不可分のものであるから、これを綜合試驗場とする

一、試驗研究の結果は直ちに施政に反映せしめる必要上試驗場は行政機關所在地に置く

一、地方における試驗場は農方の特殊事情に即した研究を行ひこれに農事訓練所、農事道場を附設する

滿化製品販賣獨占を日滿商事運動

一方全購聯も畫策を行ふ

滿化製品販賣獨占を日滿商事運動

滿化製品販賣獨占を日滿商事運動

滿化製品販賣獨占を日滿商事運動

安東五月の卸賣物價狀況

安東に於ける昭和十二年五月の卸賣物價の概要次の如し

一、騰落割合（重要品目三十八種に付算出）

前月に比し保合

前年同月に比し一割四分二厘騰貴

昭和五年一月に比し指數一二二、二即ち二割二分二厘騰貴

昭和六年十一月に比し指數一六三、八即ち六割三分八厘騰貴

尙類別に依る指數を示せば次の如し

上ヨリ順に前月、前年同月、

鑛山勞働者不足に山東移民利用

從來の制限策から轉換か

滿洲國では國內產業の伸張に伴ふ鑛工業勞働者を中心とする勞働者の不足は技術者の不足と共に重大問題とされるに至つたが實業部當局ではこれが對策として產業開發計畫と並行して各關係業者と懇談の結果續山勞働者の不足に對しては從來制限政策をとつてゐる滿洲國、滿鐵等の東邊道鑛物資源開發の實地踏査は既報の如く鐵廠、臨江、大粟子溝等一帶に亘り大調査隊が特派され目下ボーリング又は現地鑛物分析等が熟心に行はれつゝあり、染谷調査隊長は此程中間報告のため露社したが、その報告に依ると、昨年行はれた豫備調査に於て製鐵用粘結性炭埋藏量一千萬キロトンと豫測されたものが、今回の踏査に依り六千萬キロトンは確實に埋藏してゐること判明就中東邊道製鐵所新設の重大キイたる鐵鑛中大粟子溝の鐵鑛は二、三十萬キロトンの製鐵をなすには三十年間大丈夫との折紙がつけられ今後未知鑛の發見も續々と現はれる情勢にあり今回の踏査は大成功を豫期せられるに至り各方面の關心を集めてゐる

大粟子溝の鐵鑛甚だ有望視さる

—東邊道資源調査隊の收穫—

半島移住民今後は鮮滿拓で統制

既移住者をも集團化へ

【京城支局】善鄰滿洲國礦業開發のため總督府及鮮滿拓殖會社等の發旋で、朝鮮人の農耕民は著しく增加し本年五月末までに既に九十六萬人を突破してゐるが其の內統制移民は昨秋より本年にかけ鮮滿拓殖會社が送つた三千戶一萬八千人及災害罹災民を總督府外事課の斡旋で送つた營口、鐵嶺、綏岔河口等の安全農村三千五百廿一戶一萬七千百三十一人であつて移住鮮農總數九十六萬人の內三萬五千餘名以外は何れも自由移民であつて全滿各地に轉住してゐる關係上指導及保護監督に不便の點少からざるに鑑み總督府外事課では鮮滿拓殖會社をして今後新規統制移民を行はしめると同時に既自由移民の集團統制を實現せしむべく計畫、全滿各地に亘つて統制集團せしむべき收容豫定地の調査並に一切の準備を進めてゐるので本年の收穫期終了頃より愈よ着手する豫定である

土建ニュース

▲大運埠頭第十二號倉庫（シヤッタ）外部防錆ペイント工事　落札　一千七百九十四圓
小松塗裝　小松塗裝
兒島塗裝　兒島塗裝
藤田組　藤田組
第一回
一、八三五、〇〇　小松塗裝
一、八三九、〇〇　兒島塗裝
一、八九〇、〇〇　藤田組
一、九二〇、〇〇　藤田組
一、一二〇、〇〇　兒島塗裝
●埠頭保線區
▲大運埠頭小蒸汽船海洋丸船尾一部改造工事　特命　九千五百圓　大汽船場部
●大運保線區
▲大運鐵道工場構內道路補修工事　落札　一千五百六十圓　中島平治
河村工務所　杉山製作所
大阪煖房　三機工業
三機工業　勝本商會
●營繕需品局
▲奉天專賣廳新築工事　落札　二萬八千五百六十圓　吉川組
決定工事
三、〇〇〇、〇〇　上木組
三、四〇〇、〇〇　三田組
三、六〇〇、〇〇　大倉組
三、六〇〇、〇〇　土木組
三、六〇〇、〇〇　高岡組
三、六〇〇、〇〇　戶田組
●事務局
▲新京室町小學校屋根改造工事　落札　二千六百八十圓　新京阿川組
倉藤省三　今井商店
松澤商會　井上組
●滿鐵地方部
▲新京第七小學校增築煖房其他裝置工事　落札　七千三百八十圓　中島機械所
勝本商會
▲立山獨身社宅煖房其他裝置工事　落札　一萬四百八十三圓　竹山商會
▲公主嶺小學校增築煖房其他裝置工事　落札　一萬八千二百七十圓　近藤商會
須田商會　森上工務所
松澤商會　田中勝商會
河村商會　井上組
●埠頭經理係
▲大運埠頭第十二號倉庫岩鞍起重機一部修繕工事　落札　一千八百八十圓　新京阿川組
●市役所
▲西公園町公設蹴新設工事　落札　六千二百圓　草場組
草場組　萩原組
安藤組　草場組
▲安濟街公設蹴新設工事　落札　五千圓　草場組
草場組　共進組
安藤組
▲田中工務所は右二件合併入札した
予告工事
●滿鐵地方部
▲公主嶺醫院看護婦宿舍新築工事　開札　六月十九日午前十一時
●土木局
決定工事
▲密山—密山站線間第一回國道改良工事　落札　四萬九千八百圓　西本組
飛島組
鐵道工業組
伊賀原組
滿谷組
●鐵路局
▲佳木斯貯木場新設工事　落札　一千三百五十圓　長谷川工務所
東亞土木
▲濱綏線改良本作業哈爾濱工務段管內工事
一、二四〇、〇〇　新京阿川組
一、二四〇、〇〇　東亞土木
▲濱綏線改良本作業阿城工務段管內工事　特命　五千六百二十三圓八十一錢　武甕組
▲濱綏線改良本作業戶澤部隊關係工事　特命　二千三百五十五圓七十一錢　武甕組
▲濱綏線改良本作業哈濱工務段管內工事　特命　九百九十三圓六十錢　武甕組
▲濱州線安達站給水柱新設工事　落札　八千二百二圓九十錢　吉川組
▲濱州線安達站給水柱新設工事　落札　八千二百二圓九十錢　吉川組
●鐵路局警察所
▲花園行六三六號局宅內部改造其他工事　落札　一千九百二十圓　草場組
●鐵路局警察所
▲花園行六三六號局宅內部改造其他工事　落札　一千九百二十圓　草場組
●警察街五〇〇號內部改造其他工事　落札　二千九百九十八圓　新京阿川組
●市公署
▲新陽區排水溝掘鑿及同區內排水用溜桝設置工事　單獨　九千七百八十圓　今井組
●錦縣鐵路局
▲奉山線女陳間三〇—九六KM橋梁改築工事　落札　七千六百九十五圓　寄陽公司
寄陽公司　義合祥
河村組　右合祥
同組　寄陽公司
義合祥
▲豆腐新鐵路
▲日本電產新鐵路
▲大東新鐵路
▲東亞新鐵路
▲滿鐵新鐵路
▲滿鐵新鐵路
▲日本電產新鐵路
▲日本電產新鐵路
▲大連新鐵路
▲豆腐新鐵路
▲日本電產新鐵路
▲日本電產新鐵路
▲日本電產

調査課長

新京日日新聞

朝刊

【本紙朝夕刊十二頁】

本紙定價 郵送料金 一部五錢 一ケ月壹圓 廣告料 特別 一行壹圓五拾錢

發行所 新京永樂町四ノ一 新京日日新聞社
電話 編輯局専用(2)三三〇〇 営業局専用(3)三三〇五
編輯人 松本勇忠
印刷人 河本榮之介
水越印刷

銘酒 菊盃 滿洲酒造会社

各地に原因不明の火災

叛亂將兵續々投獄さる

人心動搖し不安愈よ募る

十六日朝當地某機關筋情報によると、内務發生以來全ソ聯各地にわたり原因不明の火災頻發してゐるが、モスクワにおいては十四日夜映畫劇場ベトロ從業員クラブより發火、同クラブを全燒し死者卅名を出した、ソ聯國内はあげて人心動搖し、極度の不安に陷つてゐる、又同日早朝には嚴戒裡に赤軍將兵を滿載せる三個の列車がモスクワに到着、搭乘將兵は直ちにモスクワ監獄に投ぜられた、右は叛亂部隊とみられる

ユ大使の逮捕肯定

イ駐日ソ聯大使館附武官補談

【敦賀國通】政情騒然たる浦鹽の情報聽取の爲駐日ソ聯大使館附海軍武官補海軍中佐イキレーフ氏は十六日朝敦賀港碇泊、同日午後二時出帆の歐亞連絡船サイベリア丸で浦鹽に向け出發したが、同中佐は左の如く語つた

ユレネフ、カラハン兩氏及バルチック艦隊司令長官コヤノフ提督等も逮捕されたことはおそらく事實であらうが浦鹽に暴動が起つたことは一寸考へられない、これ等の大檢擧の爲に赤軍の實力が低下したとは聊も思はれない又ムルマンス港が新たに極東艦隊の根據地となることは既定の事實である

當地當筋情報によれば、モスクワ軍管區司令官代理リゴロハチエフ軍團大將、國防人民委員外部連絡部長ゲッケル軍團大將およびヤゴダ兩國政府提携策につき重要協議をとげる意向と傳へられる

三將星逮捕さる

氏の輔佐官ブロカーゼブ氏は何れもゲ・ペ・ウの手に逮捕された、なほ内務人民委員長アグラーノフ氏は十三日罷免された

イズヴエスチヤ紙記者 消息を絶つ

【モスクワ十五日發國通】ソヴイエト秘密警察隊は去る十一日米大使館ビル内のイズヴエスチヤ紙の記者ラビンスキー氏のアパートに手入れしたが、同人は爾來杳として消息を絶つに至つた、恐らく反革命陰謀の嫌疑で逮捕されたものとみられるが、ラビンスキー氏は本名をミハイルスキー氏と言ひ、ラデック氏と併稱されるソ聯邦きつての新聞人である

キエフ軍管區司令官代理 近く銃殺か

當地着某機關情報によれば、キエフ軍管區司令官代理トウロフスキー大將は近く裁判の上銃殺されるものとみられる

國民士氣振興に軍人公債募集

【ベルリン十五日發國通】トハチエフスキー元帥以下八名の將星を失つた赤軍部内は重大動搖を傳へられてゐるが、ソ聯政府は國民の士氣振興の見地から新に軍人公債の募集に乘り出すことゝなり、既に言論機關を總動員して得意の宣傳戰を開始したと傳へられる

農業博覽會延期

【モスクワ十五日發國通】ソ聯政府は十五日突如全聯邦農業博覽會を千九百卅八年八月一日まで延期するに決定した

ラトヴイア外相 近くソ聯訪問

【リガ（ラトヴイア）十五日發國通】ラトヴイア外相ムンチルス氏は近くモスクワを訪問前後一週間滯在してソ聯政府當局と會見ソ聯ラトヴイア兩國政府提携策につき重要協議をとげる意向と傳へられる

三格姫男子御分娩

母子共御健か

【東京國通】市川市市川新田宮脇二一〇番地に假寓される滿洲國皇后の御弟潤麒中尉夫人で皇帝の御妹の三格姫は去る十日市川市秋山病院で男兒を御分娩、母子とも御健かで潤麒中尉も殊の外のお喜びである、御誕生の男兒は近く滿洲國皇帝から御名を賜はることゝなつてゐる

中經會議は設置

日滿産業政策確立期す

【東京國通】政府は産業五ケ年計畫殊に日滿兩國産業政策確立に伴ひ、期國を通じての諸般の準備を綜合研究する必要に迫られてゐるので、その機關として前内閣によつて企圖された中央經濟會議設置をそのまゝ踏襲することになつた、而して同會議の委員には朝鮮、臺灣等の外地代表をも包含することになつてゐるので、まづこれ等外地代表委員の顔觸れを選定する爲、目下外拂當局の關係官を招致して協議を進めてゐるが、これら外地候補が内定すれば企畫廳が中心となつて他の委員候補者を決定した上、賀屋、吉野兩相が最後的決定をなし交渉することになる豫定で、近く具體的に表面化することにならう

貴院議長後任に細川侯難色

【東京國通】近衛首相は貴族院議長後任として細川護立侯は最適人として同侯に白羽の矢をたて、十六日午後五時廿分細川侯を首相官邸に招き貴族院議長就任方を懇請したるに對し細川侯は目下健康を害してゐる爲貴族院議長の重責を果すことは困難であるとて固辭したるも、近衛首相は時局の重大と貴族院の現狀に鑑み細川侯の出馬を必要とする所以を述べて熱心に就任を勸說した、よつて細川侯は慎重に考慮の上何分の回答をなすことにしたいと述べ即答を避け、同六時四十分辭去したが議長就任受諾には相當難色ある模樣である

空の虱空中分解 吉野操縱士墜落慘死

【東京國通】廿六日午後二時二等操縱士吉野辰次郎（二六）氏が横濱の日本飛行機株式會社所有空の虱「雲雀」一型を操縱洲崎飛行場の上空にかゝつた際突如空中分解を起し、機體諸共淀川區越中島の空地に墜落機體は木ッ端微塵に大破し同氏は即死した、吉野氏は本年三月日本飛行機株式會社に入り主として空の虱の操縱を續けて今日に至つたものである、虱の操縱者としては第一人者であつただけに惜まれてゐる

日滿兩國を通ずる

綜合的計畫樹立

企畫廳、關係省と協議

【東京國通】政府は十五日の閣議において經濟力擴充の根本方針として生産力擴充、國際收支の適正および物資需給調節の經濟三原則に基く日滿兩國を通ずる綜合的計畫の樹立を決定し、企畫廳において至急關係各省と連絡して具體案作成を進めることゝなつたので、廣田企畫廳總裁は十六日午後一時半より企畫廳に關係各省との聯合協議會を開き企畫廳より廣田總裁、井野次長以下各調査官、大藏省より大矢主計、關原理財兩局長、商工省より小島工務、東鑛山兩局長以下關係官出席、廣田總裁より前日の閣議に於て決定せる財政經濟計畫確立に關する政府の方針を說明、今後企畫廳が本問題に關して各省と連絡し具體案を作成する上についての方針を協議するところあつた、しかして企畫廳としては未だ陸軍よりの國防産業計畫に關する參考案の廻附も受けてゐないので、至急これが提出方を求めると共に各省に對しても夫々具體案の作成提出を要求し、これを資料として關係各省と協議を進め必要があれば事項別の委員會を設置し、或は廣田總裁と關係各省との間に政治的折衝を行ひ、なるべく速かに計畫の大綱を決定する方針で、同日の會議においてはこれ等の點についても意見の交換を遂けるところがあつた

民間との意思疎通 政府實現に努力

【東京國通】政府は諸政策遂行にはまづ政府の行はんとするところを廣く國民の耳朶に參透理解せしめることが先決要件であるとなし、さきに近衛首相が前例を破つてラヂオによつて國民によびかけたが十五日財經政策三大原則の確立決定をみるや、直ちに吉野商相をしてラヂオ放送を行はしめ、政府の經濟政策への共感を喚起したが、さらに廿六日には風見書記官長もマイクの前にたち同樣政府の時局克服に對する決意を披瀝することゝなつた、これと同時に政府は文化的宣傳機關全般に對する根本方策樹立のため既設の内閣情報委員會を擴大强化し、同委員會を媒介として名實ともに政府と民衆との完全なる意思の疏通をはかり、單に政府の諸政策のみならず、各種の文化的啓蒙運動とさらに進んで國民精神作興の根柢たらしむべく意氣込んでゐる

ふやう中央で充分調和をはかり、萬全の策を講ずる樣と意見を述べた

滿洲移民は順調

樞府本會議で拓相答辯

【東京國通】滿洲移民擴充に關する拓務省官制改正案は、十五日の樞府本會議で決定されたが、同席上過般滿洲を實地視察した石塚顧問官および河合、黑田各顧問官より

一、滿洲移民計畫の現在ならびに將來の見透し如何

一、當局の方針では廿年間百萬戶五百萬人の移民計畫のやうであるが、その根據如何、また最初の十年間は十萬戶となつてゐるが、これは為まりに寡少ではないか

一、半島人移民は古い歷史を有し、鮮滿融和の上にも資すること大なるものがあるが本計畫には全然ふれてゐないが如何

等につき質疑ありこれに對し大谷拓相、萩原次官より

一、滿洲移民は至極順調に行つてをり何等懸念はない

一、廿ケ年百萬戶五百萬人の根據は滿洲國の廿ケ年後における人口を五千萬人としその一割を移民の基準としたのである、なほ最初十ケ年間十萬戶としたのは最初は經驗、施設等に乏しいがしばらくは著しく完備されるので、後半に多數移民せしめんとするものである

一、半島人移民は五族協和の上からも是非必要であり、從來は漫然移民せしめてゐたが、最近總督府でこれを統制して大いに奬勵してゐる

第二次以下の治廢案

近く閣議に上程

對滿事務局會議承認

【東京國通】對滿事務局では十六日午後參與、事務官會議を開催、杉山總裁以下參與、事務官全員出席、杉山總裁より滿洲國における治外法權の撤廢及滿鐵附屬地行政權の移讓に關し條約によつて昨年六月課稅、產業及金融の一部より實行に移したが、實施後の狀況は極めて良好な成績を示してをり、又滿洲國の司法、警察その他の制度及施設の整備も順調に進んでゐるので警察及司法々規の適用ならびに滿鐵附屬地行政權の移讓は曩に決定した同法案を本年末頃をもつて實施すること及これが具體的準備案の内容につき說明し、全會一致承認した、よつて第二次以下の法權撤廢案は近日の閣議に上提、正式決定をみたる上條約の作成等諸般の準備に着手することになつた

滿洲國人事

安東稅關長　中村元

金融全權委任法案討議開始

【パリ十五日發國通】ブラン内閣の金融全權委任法案は十五日午後下院に提出、急ぎ討議に入ることゝなつたが人民戰線の主要構成分子たる共產黨議員が十五日午後の議員會議で政府案に反對を表明下院における票決に際し棄權すべきことを決議したゝめ形勢俄然惡化ブルム人民戰線内閣の運命は今や重大危機に當面するに至つた

植村中尉の戰死事情判明

【東京國通】日露戰爭當時滿洲義軍の花大人として知られた鹿兒島在住の退役中佐花田仲之助氏（七八）は生死不明のまゝ今日に及んでゐる當時の部下歩兵中尉植村宗光氏の消息につき卅二年間にわたり探求中のところ、このほど同中尉が壯烈な戰死をとげた事情が判明したので、十五日上京中の遺族の一人である一高文科三年植村英門君（二三）と會見

閣氏、山西綏遠間に鐵道建設計畫

四銀行に五百萬元借款か

【上海十六日發聯通】支那側確かなる筋へる入電によれば閻錫山氏は山西―綏遠間の緊密なる連絡をはかるため綏遠省歸化城より山西北部朔縣驛までの鐵道建設を計畫、數十名からなる測量隊を派遣し、平魯、右玉、涼城、和林各縣城經由歸化城に至る路線の實測をなさしめつゝある、右測量は約三ケ月間をもつて終了直ちにレールの敷設工事に着手することゝなつてゐるが、閻錫山氏は右鐵道敷設に要する經費として同蒲鐵道を擔保に中央、交通、中國、農民の四銀行に對し五百萬元の借款申込をなしたと傳へられ時節柄各方面より注目されてゐる

周恩來來滬

南京側と接觸

【上海十六日發聯通】支那側確かなる筋より入電によれば、共產黨の大立物周恩來は二、三日前南京より來滬し靜安寺路の滄州飯店に投宿した、周は本月初旬頃も來滬した旨を答へ、最後に石塚顧問官より滿洲視察の感想よりして現地の半島人移民に對する見方と朝鮮總督府當局の見方とが完全に一つの方向に向

川越大使の歸任を前に

近く陸海外協議

【東京國通】歸朝中の川越駐支大使はいよいよ二十三日南京へ歸任の途につくので、これに先立ち廣田外相は同大使に授くべき現内閣の對支政策の根本方針確立のため近く陸海兩省との間に三省會議を開き佐藤前外相當時決定を見た對支方策の再吟味を行つた上外相より閣議に諒解を求めて政府の態度を正式決定することになつたが、右によつて新内閣の對支關交調整がこゝに第一歩を踏み出すものと期待される

同中尉は明治卅八年八月通化縣城でコザック兵一千名に襲はれ、兵舍に入れられたが敵の好意の食物を口にせず斷食によつて悲壯な最期をとげた

旨を傳へ、又同夜神田の會香樓に當時の勇士十數名を集めて報告をなしたが、植村氏ならびに同氏とゝもに奮戰した武勳を永久に記念するため嚴く賞を募り兩勇士の碑を建てることになつた

人事往來

▲高橋公太郎氏（チチハル鐵路局總務處長）十六日ハルビンから奉天へ
▲栗原彦三郎氏（日本刀劍協會長）同
▲澁谷三郎氏（濱江省公署警務廳長）同來京向陽ホテル
▲增井敏夫氏（大同セメント）同都ホテル
▲大野信重氏（建築業）同

閑話

友の會で婦人と子供の服裝傾向を知るために全國十九大都市に就いて街頭調査を行つた結果を發表した▼滿洲では大連で一千百二十八人と新京で七百六十一人の婦人について調査を行つてゐるがそれによると▼婦人服を着た者が大連は總數の二割八分で全國の第七位新京は三割二分强で第五位▼次は子供服を着た子供は大連が六割七分新京九割七分全國平均は九割一分で十九都市のうち▼函館京都台北の三ケ所は殆んど洋服だとあるこれで婦人と子供を通じて最も洋服の多いのは一番溫度の高い台北だといふ▼髮かたちに至つては新京の斷髮が全國第一位大連は洋服を着て帽子を被らぬ人が多く殊にちぢれ髮とあゝよい化粧をした人は大抵無帽▼最後に お化粧は素顏が靜岡、滿化粧は京都、滿化粧と特殊化粧は大連がそれぞれトップを占めてゐる▼そして娘さんの滿化粧と口紅を赤く塗り過ぎたのが目につくと評されてゐる▼かういふ調査は天體に於てその土地土地の生活狀態の縮圖ともいふべく非常に興味もあり又いろ〳〵教へられることも多い

大連競馬
雨天順延
六月 十九日(土) 二十日(日) 二十一日(月)
七月 廿六日(土) 廿七日(日) 廿八日(月)
三日(土) 四日(日)
開催日 毎日六場 第一日目 第二日目 特別
主催 大連競馬倶楽部
電話 大連三八八四

ラヂオはナナオラ
ラヂオ並ニ電氣蓄音機 各種カタログ進呈
株式會社 七歐無線電氣商會
新京大經路三五 電(二)三七九

滿洲國財政部發行福民奬券中彩號票

第三十九回福民奬券中彩號

發券中彩當選列下自發行日四年六月二十二日起在各地代賣所（買得彩金未滿壹百圓者）及滿興中央銀行各地分支行（買得彩金壹百圓以上者）憑券受付得彩金（甲乙丙丁戊己六組號數相同）

發行日四年六月十六日　滿洲國財政部

賞彩		
壹萬圓(1)	三彩 壹千圓(1)	
22,907	27,012	
附彩 壹百圓(2)	附彩 伍拾圓(2)	
22,906	27,011	
22,908	27,013	
二彩 參千圓(1)	四彩 壹百圓(23)	
42,901	1,332	30,445
	4,705	31,934
附彩 壹百圓(2)	11,123	32,380
	25,053	32,502
	25,217	34,532
42,900	25,481	36,124
42,902	25,552	37,122
	27,232	38,120
		39,396
		41,122
		42,219
		42,809
		47,511
		49,027
		49,866
		五彩 五拾圓(48)
		1,718
		3,424
		3,777

| | | |

社說

日滿一體の財經政策

綜合的計畫の一歩前進

一

日滿を打つて一丸としての財政經濟政策を樹立することが現下の要請事であることは夙に指摘され來つたところであるが、一昨十五日、近衛內閣は「わが經濟力の充實發展に關する件」として、賀屋藏相と吉野商相とによつて決定されたこの具體的方針を發表した。現下內外の情勢に顧み國防並びに國民生活を基調とする諸方策を實施する要は極めて緊切であるが、このためには日滿兩國を通じて經濟力の充實發展をはからねばならぬ、それには生產力の擴充、國際收支の適合及び物資需給の調整の三つの點を主眼とする綜合的計畫の具體案を樹立することを急務とする、而してこのためには日滿兩國を一體とする見地に立つてこれを立案せねばならぬといふのである。

二

日滿一體の綜合的經濟計畫はこゝに明らかに既往の狀態から一歩前進せしめられるであらうことが知り得られ、これは滿洲國の側からも大いに欣快としていいであらう。建國以來、日滿の經濟は日を追ふて緊密の度を加へ逐次强化されて來たが、目下の國際情勢の推移と極東情勢の變化を見れば、非常時局に對處するために兩國の國防力を充實せしめ、また恒久的に國民生活の保持安定を實現せしめるには到底現在のやうな狀態では滿足することが出來ぬのである。こゝに滿洲國が有事の際必要な資源を開發し、國內消費を自給自足せしめ、また日本に於いて不足する資源を供給することを目標に第二期の經濟建設の計畫を立てたのはまさに當然の所であつた。而してこの計畫が效果的に達成されるためには日本の側に於いてもこれに應ずる適當な姿勢を必要とする。現內閣の新しい政策遂行によつてこの點でなさるべき所に對する期待はおのづから大きいものがあるのである。

三

政府の發表に關聯して關係や書記官長等によつて語られた所によると、日本に於いても滿洲國のそれと呼應する五ケ年計畫を樹てやうとするものの如くである。賀屋藏相はこの計畫の實現のためには、經濟の强壓的統制は努めてこれを避け專ら國民の自覺に俟つて進みたいと語つてゐるが日本に於いても統制經濟が强化されてゆくことは必至とされてゐる、國民の自覺といふより經濟界上層部のそれに對する自覺の如何が問題となるであらう。すでに今年もその半ばを過ぎやうとして居り、日本の五ケ年計畫といふものも遠かなテンポで推し進められねばならぬ筈である。今後を更に注視すべきであらう。

地方新行政機構の運營要綱案決定

第二期積極的建設工作へ

七月一日より實施される中央行政機構が行政三部、經濟三部の目的機能化をはかつたのに應じ、地方行政も亦省市、縣各機能の擴大强化をはかると共に劃一主義を排除して適地適應主義を採用すべく、銳意これが整備要綱を確立しつゝあつたが、十五日の國務院會議において右要綱案を決定十六日の參議府會議を通過したので七月一日より實施することゝなつた、これにより第二期積極的建設工作の態勢を調整し國際情勢への對應工作はいよいよ强化されるに至つたが、國民總動員の實を擧げるには王道政治の民衆への滲透並に民力の更生が緊急の要務であつて、新機構下に地方行政を統轉する內務局が關係各部局と協力して實際運營を如何に指導監督するかは蓋し非常に注目されるところである

よつて內務當局では關係各部と協力してこれが實行態勢調査に着手し

一、省地方費の擴充による地方行政の運營を圓滑適切ならしめるとゝもに地方財務を刷新する

二、地方の中心となる主要都市の發展を助成する

三、官治行政の最下級單位たる縣の制度を新たに制定し縣區劃を必要限度に調整する

四、街村自治行政機構の育成等に關しては具體案の作成を急いでゐるので遲くとも明年度豫算の編成ならびに治外法權の撤廢および地方行政權の移讓期までには成案を得て逐次實行に移す段取りとなつてゐる

會では滿洲國兵員の素質と能力を改善するため本年三月一日より各省に縣單位の青年訓練所を開設、滿蒙青少年の訓練に當つて來たが、目下開設されてゐるのは四十八ヶ所訓練人員三千三百六十九名である、しかして同所の開設に當つては各縣の財政治安の狀態を考慮して徐々に開設を勸奬するとともに指導訓練の實を擧げつゝあるものゝ、理想的に言へば設置豫定數は全滿で約百五十餘ヶ所の訓練所を必要としてをり來年度には大體現在の倍數の開設を目論んでゐる、なほ右青年訓練所の指導期間は二ケ月乃至三ケ月であるが、右指導訓練終了後の青少年の取扱ひについては種々考究中のところ現在の保甲青年團、農民訓練所等を廢止しそれ等を全部新設豫定の協和青年團の中に統一參加させ國民的訓練を施すことに決定協和青年團の團則は近日中に同委員會より發表をみることになつた

日滿一如の郵便物遞送連絡會議

京城で開催

【京城國通】日滿一如の具現を目的とする遞信局主催の內鮮滿郵便物遞送連絡打合せ會議は十四、十五の兩日に亘り日滿關係官冊餘名出席の下に遞信局において開催、郵便物の遞送の內鮮滿一元化につき協議を遂げた後、將來每年內地、朝鮮、滿洲各地交互に郵便連絡事務打合せ會議を開催する事とし次期打合せ會は新京において開催することを決議して午後一時會議を終つた

英帝國國防强化案

重要諒解成る

自治領政廳は援助

【ロンドン十五日發國通】英本國ならびに自治領代表は前後一ケ月にわたる英帝國會議において特に國防强化案につき協議したが、協議の結果つぎの重要諒解に到達したといはれる

一、英本國が外國から攻撃をうける場合は自治領各國政廳は直ちに英本國を援助する

一、但し歐洲大陸において英國政府が各種の公約を負擔してゐるため英本國が歐洲戰爭にまきこまれる場合は自治領各政廳は相互に協議をとげる

ヴエ條約と聯盟規約

分離を主張

英帝國會議

【ロンドン十五日發國通】英帝國會議は十五日外交問題報告書を採擇したが、俄然右報告書において英帝國各代表はヴエルサイユ條約、その他の諸平和條約と聯盟規約の分離を主張次の如く述べてゐる

一、英國聯邦各代表は國際聯盟の成員を擴張することにより聯盟の勢力を强化することを切望、國際聯盟規約を平和諸條約より分離することによつて右目的が促進されやうとの意見に一致した

一、各國代表は平和に寄與し且つ國際聯盟規約に抵觸せぬ限り如何なる局地協定をも歡迎する

一、國際平和の確立には太平洋不可侵條約の締結が重要なことを確認し、右條約が締結出來る場合には同問題につき商議を遂行する

一、各代表は信賴を回復し經濟金融上の情勢につき安定を增加する可能性につき檢討を加へた後通商障壁その他國際貿易の增加、生活標準の改善を阻害する諸障碍等現在の諸困難につき各國政府と協力して吟味する用意あり

民法公布に

ついて

滿洲國政府當局談

今般制定された民法を公布するに當り、滿洲國政府は次の當局談を發表した

×

民法は私法法規の根幹を爲すものにして其の規定は直接に國民の社會生活に重大なる影響を及ぼすものなり。然るに現行民法は大同元年敎令第三號に依る援用法規なるが建國前の法令を援用するが如きは建國匆々の際に於ける臨機の措置に過ぎず、滿洲國が既に獨立の國家として成立したる以上速かに其の建國の本義に循遵し國情に順應したる獨自の民法を有せざるべからざること言を俟たず、加之建國以來の懸案たる領事裁判權の撤廢は一に聚て我法制の整備に在り、即司法部は康德二年民法典修訂の根本方針を樹て專任參事官を設置すると共に日本に於ける斯學の大家細積重遠及我妻榮の兩氏に審核を委囑し爾來審慎を調査し現狀を稽へ諸國の法制を檢討し想を練り稿を整ふること一年有半漸く其の成案を得て玆に其の公布を見るに至りたり、本法の制定に當りては建國の本義を顯彰し國情に順應し古來の醇風美俗を維持助長することに努め且廣く諸國の法制を斟酌し其の長所を採取し以て新滿洲國の民法として其の完璧を期したり。

本法の內容は總則編、物權編及債權編に分れ全編七百四十五條より成る、總則編は民事法律關係の前提と爲すべき原則的規定を一括したるものに廣く行はるる典權を物權の一種として認めたる外一般に從來の慣行を尊重したり。債權編は其の性質上諸國の決制との間に甚しき差異なきも近世經濟生活の趨勢に鑑み特に意を須ひたる點亦尠しとせず、證券的債權に關し一節を設け其の法律關係に付詳細なる通則的規定を置き、消費貸借を諾成契約と爲し以て取引の實情に順應せしめ、土地及建築物の賃借人保護の爲適正妥當なる規定を設けたるが如きは其の主要なる點なり。

尙本法に付ては別に施行法其の他諸般の附屬法規を制定し可及的速かに之を施行する豫定なり。

帝國美術院を解消

藝術全分野の新機關設立

安井文相の意圖注目さる

【東京國通】美術界建直しのため安井新文相は帝國美術院を解消せしめ、新に藝術全分野の行政を諮問審議すべき新機關を立案中であるが、この新機關は會員百人內外美術、音樂、文學、詩歌、能、演劇等の分野から各々その權威を網羅して構成されるものであつて、現在の帝國美術院會員四十四氏はそのまゝ會員として殘し、新に美術以外の分野から新會員を選定する意向である

この新機構はアカデミーに相當する藝術院乃至翰林院として當初は藝術關係の學者、批評家をも會員に入れ樣とする議もあつたが、結局藝術家のみに限られることゝなり、人選及び立案を急いでゐる

拓務局

東亞課擴充

【東京國通】

彊府は定例本會議を午前十時宮中東溜間に開會、平沼議長

協和青年團々則

近く發表

協和會中央本部青年指導委員會顧問官、近衛首相外各大臣參列、天皇陛下の親臨を仰ぎ御諮詢案拓務省官制中改正の件（滿洲移民事業を擴充するため拓務局東亞課を第一、第二の二課に分ち書記官、事務官各一名、技士二名その他職員を增員するもの）外二件を上程、村上書記官長より審査報告あり審議に入り即時可決し天皇陛下入御あらせられ同卅分散會した

膠濟鐵道借款

近く更改交渉

支那側利率引下げを策す

【青島十六日發國通】膠濟鐵道借款四千萬元の償還期限はいよいよ本年一杯をもつて滿了することゝなり、膠濟鐵路局葛委員長は近く右借款期限延長方に關し南京政府當局に上申することゝなつたが、わが方としては南京政府側の申入れを待つて右借款の更改に應ずべく、また事情如何によつては期限延長とゝもに支那側の要望する利率引下げについても適當の考慮を拂ふ意向と傳へられる、目下國民黨方面では支那新聞を動員して「右借款を期限到來とゝもに完濟し純然たる國營鐵道として運營すべき」旨を盛に放送してゐるが、政府當局の眞意は右放送の下に更改交涉を自己に有利に展開せしめ現行六分（年額二百四十萬圓）の利率引下げを企圖せるものゝ如く

財經政策の根本三原則

具体化着手の方針

政府緊密なる連絡を保ち

【東京國通】政府は十五日の閣議において財政經濟政策の根本的三原則を決定したので愈よ企畫廳を中心に大藏、商工その他各省並びに中央經濟會議、物價對策委員會等の間に緊密なる連絡を保ちつゝこれが具體化に着手する方針であるが、これが方法は地域的には日滿兩國一體となり、時間的には三ケ年乃至五ケ年間位の年度を立て、しかも出來る限り民間の自主的統制に俟つて强壓的經濟統制を避けんとする意向であつて、この結果樹立されるべき綜合的產業計畫の成果こそ國防經濟と合せてわが國策遂行の根本たるべきものとみられる、しかして右三原則に基き今後調査立案の對象たるべき項目を列擧すれば略々左の如くで政府としては明年度豫算の編成と關聯して成案を得たるものより速かに實現に努力する方針である

△生產力の擴充

一、日滿南國間產業、金融、關稅政策などの連絡統制

一、鐵鑛、石炭、石油、金屬品などの資源開發並に代用原料の發明、發見

一、棉花、羊毛、木材、食料品等の自給自足經濟確立

一、熟練工の養成、生產工程の合理化、能率の增進等に關する研究

一、農村過剩、勞働力の活用

△物資需給の調節

一、配給機構の合理化

一、重要產業統制法その他經濟法規の再檢討

一、豫算編成合理化

△稅制整理による配分の調整

△金融機構の整備統制

一、投資の統制と消費の節約

國際收支の均衡

△輸出增進の根本策樹立

一、不急品、不必要品の輸入抑制

一、爲替管理の强化

一、金現送と產金政策

一、海運その他貿易外收支の改善策

滿洲見學々生團

東京發渡滿

滿洲事變戰跡視察ならびに滿洲國發展狀況見學の滿洲派遣學生團三百名は十五日東京に勢揃ひし、十六日團長永田秀次郎氏に引率され東京驛を出發、十七日神戸出帆の「うすりい丸」で海路壯途に就く一行は二十日大連に上陸、二十一日旅順戰跡視察を振出しに牽天、新京、吉林、哈爾濱、牡丹江、綏芬河、齊々哈爾、滿州里等滿洲各地を訪れ、第一線の日滿軍を慰問し、躍進滿洲國の發展狀況を約一ケ月に亘り具さに見學するはずであるが、關東軍、滿鐵、大使館、滿洲國政府ではこの意義ある學生派遣團に對して出來得る限りの便宜を圖ることゝなり着々準備を進めてゐる

地方行政機構

整備豫定案

一、左の事項は七月一日より之を實施す

1、省公署總務廳廢止、次長、參事官及官房設置の件

2、通化及牡丹江兩省の新設の件

3、濱江省土木廳設置の件

4、哈爾濱特別市を普通市と爲すの件

5、市公署總務處廢止、副市長、官房設置及處增置の件

6、市新設籌備の爲臨時職員增置の件

7、哈爾濱警察廳官制改正の件

二、爾餘の事項は準備の整ふに從ひ逐次實施し法權撤廢及行政權移讓の時期迄に完了せしむ

商況欄

（六月十六日）後場

●上海爲替

前引

一、三三二

●上海爲替

日本向

第一回買　一〇〇四、八七五

第一回賣　一〇〇五、一二五

倫敦向

第一回買　一、三三片　一八分

第一回賣　二、九弗　一六分二八分七

紐約向

株式相場（短期）

●大連株式

寄引

五品　一七、一〇

東豆　一

新品　一

滿鐵　一三、七　一五、八〇

新京取引市況

（一石當段）

現物　寄引　出來高

大豆　一

高粱　一

吉豆　一

小豆　一

玉蜀黍　一

●大豆

六月限　六、四〇　六、六二　一三三車

七月限　六、五九　一車

●高粱

六月限

七月限

滿取　一三、一〇　一三、〇〇

東新　一三、〇〇　六、八〇（短期）

日產　一三、〇〇　六、八〇

鐘紡　一四、一〇　一四、〇〇

五品　一四、一〇　一四、〇〇

豆新　一四、一〇　一四、〇〇

滿鐵　五六、五〇　五六、〇〇

同新　五六、〇〇　五六、〇〇

電甲　一、一〇　一、一〇

滿毛　一、一〇　一、一〇

日產　一、一〇　一、一〇

鐘新　一四、一〇　一四、一〇

●奉天株式（短期）

同新　一、一〇　一、一〇

鮮魚小賣相場

（六月十六日）

品名	最高	最低
氷鯛	一〇八	六〇
中鯛	七二	三三
小鯛	三三	二九
カコ鯛	一二〇	一〇五
スゴ鯛	八二	七七
チヌ鯛	一〇五	一〇五
アマ鯛	二九	二八
エビ	一〇五	一〇五
エビ	一〇五	一〇五
ビラ	四〇	二八
ヒラ	二八	二一
ナス	二八	二一
ナマス	二八	二一
サワラ	二九	二八
スキ	二五	二〇
スベ	二五	二〇
ニベ	二五	二〇
サバ	二五	二〇
赤ムツ	二五	二〇
アコウ	二五	二〇
メバル	二七	一八
アブラメ	二七	一八
目鯛	二四	二二
カレイ	二八	一八
星カレイ	二八	一八
目鯛カレイ	二八	一八
連長	一三	九
ナガシラ	一三	九
コノシロ	一三	九
ゼチ	一三	九
オコゼ	一三	九
キス	一三	九
ヨロリ	一三	九
サナゴ	四六	三三
アジ	四六	三三
白魚	一〇五	六五
カキ	一〇五	六五
帆立貝身	一五	一三
赤貝	一五	一三
鯛	一五	一三
ムキ貝	一五	一三
鉛	一五	一三
ムル	一五	一三
カキ	一五	一三
オカ	一五	一三
バカ	一五	一三
カマボコ	一五	一三
（切り身相場）		
鯛	六五	五〇
ヒラメ	七〇	六〇
サワラ	四〇	三五
ブリ	五〇	三五

天氣と海況

北寄の風晴　時々曇り

けふの天氣

日の出　前　四時五五分

日の入　後　八時二三分

月の出　後　二時一二分

月の入　前　〇時四四分

きのふ　最高　二四度五

氣ヤ溫　最低　一三度一

新京名物　別府温泉　海料理
一力家
ダイヤ街　電話代表　③三七二五番

滿員御禮

滿員を厚く御禮申上ます

新裝成れる　ノーブルタイガー

サア　一度來て見て　ノーブルタイガー

今新京の話題にある

新興キヤフエー　タイガー

貴男はお存じ　ノーブル

本日限りビールサービス

新興キヤフエー　タイガー

日本橋通り24ノ3　電話(3)3668番

下水道の修繕並に給排水設備工事は

電(3)四三三五番へ

中央通四十二番ノ二

蓮見工務所

定評は實質を表現す

安藤更科

支店豐榮路中央飯店前　電話(3)二三四五

本店電話(3)三一八五

御靴の御相談所　タケヤ靴店　三笠町一丁目(3)五一三六

火災　海上　運送

自動車　各保險　取扱

國際運輸保險部

帝國海上火災・朝日海上火災

大連火災海上・三菱海上火災

日本海上・扶桑海上火災

總本店

近江洋行

獨逸製の新着品三種

近江洋行特選

ウエストミンスター置時計　四五、〇〇

旅行用折疊式時計　一八、〇〇

皿の時計（食堂・台所用）　八、五〇

お値段……斷然安い無稅の値段です　御來連の御はぜひ總本店近江洋行へ……

大連　電話代表三番　電話(3)四四六

滿・丁親善の大任を双瘤に擔ふて
蒙古駱駝の渡歐

これは無言の使節である
蒙古駱駝君夫妻が双瘤に滿丁親善の大任を負ふて遠く丁抹に使した話、ワキ役として無名の蒙古青年ボンスコ君が活躍してゐる

話の本筋に入る前に丁抹人ヘニン・ハスラン・クリステンセン氏に就て述べると、同氏は有名な民族學者で西部內蒙古に在つて調査研究に從ふこと七年、蒙古語を自國語同樣に操る尊敬すべき學究である

そのク氏が昨晩秋來京し外交部を訪れて述べたところによると

來年（康德四年）五月下旬故國丁抹の首都コペンハーゲンで皇帝アクセル二世陛下の即位廿五周年記念大祝典が擧行され、それを機會に世界民族博物館開設の企てがある、そこへ是非滿洲國內居住蒙古人の生活模式を出陳したいから便宜を與へられたいとのことであつた

外交部では快くその希望を容れて

これを蒙政部に移牒した結果、ク氏は蒙政部の好意により興安南省を約三週間に亘つて旅行して、蒙古包、衣類家具、什器等二百數十點を蒐集することが出來、又折よく新京放送局に蒙古音樂放送があつた際なので、莊重優雅なそのメロデーをも錄音して感謝の言葉と共に離京したのは十一月のことであつた、强記な讀者はこゝまで來ると

「ハハア、あれか」

と肯かれるに相違ない

といふのはク氏の蒙古音樂錄音狀況は當時寫眞入りで各紙が報道したところであるから

○

話はこれから本筋に入る

歲改まつて本年の三月初旬デンマーク總領事ビイ・エフ・エールム氏より、さきにクリステンセン氏が旅行した興安南省の省公署に書を寄せて、大要次の樣なことを依頼して來た

蒙古駱駝牝牡一番（筆者註―蒙古語は双瘤＝アラビヤ語は單瘤）を本月末大連出帆の船に積込み母國に送りたい故購入の斡旋を御願ひしたい、右はアクセル陛下即位二十五周年記念式典に出陳して、輓近世界話題のトピックをなす滿洲國を紹介せんとする目的に出るもので、その後はオールボルグの動物園において愛養するつもりである

南省當局はさきの蒙古包と違ひ今度は生物であり且つ團體の大きい駱駝といふので面喰つたが、これも國際親善のためと依頼に應ずることゝなり省內各方面に手を廻した揚句達願漢族生れの恰好な親善使節夫妻を銓衡した

だがそれからの輸送が問題である、飲まず食はずに砂漠さへ渡る駱駝を船中で送る位定めしラクダらうなどと云ふ勿れ、牛と羊と違つて鄙家屯附近ではまだ駱駝を汽車で輸送した經驗がない、なる程十位なら飲ませず食はせずでもよからうが、印度洋を渡る五十餘日の旅では水も要らう飼料も要らう、さらに日常の管理にも手馴た者がやらなければ元來臆病內氣な使節御夫妻が健康を害されるのは當然で、惡なく曩古の盛儀に列されることは到底難かしい、すくなくとも大連の船積までは誰かが屢從しなくてはといふことになつて今度は隨員の人選に取かゝつた、ところがこれが使節の銓衡に增した難事である

何故といふに駱駝の扱へる蒙古人中には汽車に乘つた事のある者が一人も居らず、誰一人としてその役を買つて出ようとする者がない、困却した當局が「君達は誠實と勇猛を誇る成吉斯汗の末裔でないか」とやつたのが奏効してやつと決死の志願者が名乘りをあげた、それこそ餘人ならぬ冒頭記述のボンスコ君である

やつと

これで萬事ロ五、明日は出發といふ廿二日になると不思議不思議天またこの成吉思汗以來の壯擧を祝福されてか、ひゝ紛々と降り出した雪が天地を深めてたゞ見る白皚々十數年來の大雪となつた、このために豫定が一日遲れて一行の出發したのは二十四日死を決して大連まで？百粁の旅に上るボンスコ君と一族知友が訣れを惜んだ鄙家屯驛の劇的シーンは讀者の御想像に委せる

明くれば廿五日、大連に着いた使節夫妻は平和境達爾漢族とこと變り八尺の身體の容れ場なき街の雜踏と騷音にすつかり興奮して日頃にない狂暴ぶりである、それにもまして驚いたのはボンスコ隨員で涯てしない水の草原やそこに浮ぶ鋼鐵牛車には使節以上に度膽を拔かれたが、それでもどうやら一行は一萬二千噸の巨船インディア號上の人となることが出來た

こゝで使節と隨員はいよいよ御訣れだ、生きて再び故郷の土をふむことなき使節夫妻は口に別離の言葉が述べられぬのをもどかしがつてかしきりに騷いで、ボンスコ隨員も手を鳴く始末である、出帆日の廿六日になつても一向錨まらないので、このまゝ預け放しにされたのではたまらないと船長が氣をもみはじめ何とかしてボンスコ君に上海までも來てもらひたいと頭をしぼつた揚句、窮餘の一策は山海の佳肴や酒となつてボンスコ隨員の前にならべられ、とうとう同君は「ウン」と承諾して了つた、まだ時間が無いことだから、パスポートの代りにはエールム總領事自身が寫眞を撮つて證明書を作るといふ破天荒の取扱ひで、使節一行の御乘船インディア號はこゝに事なく纜を解くことが出來た

さてそれからのボンスコ君だが、船上の使節夫妻は時間が經つにつれだんだん落ついて來たし、たらふく飲んで喰ひながら鋼鐵の牛車に乘つて水の草原を旅する味は滿更惡くない、支那人の船員もゐるので話のわかる同君は話にも困らないといふところから、上海に着いて約を果した頃は、同君やゝこの旅に執着を覺える位になつた、これをみて喜んだのは船長で舵をとるのは御手のもの、又復ボンスコ君の心の舵を操つてとうとうコペンハーゲン行を

「承知しやした」

とばかりに引受けさせてしまつた

船長もえらいがおよそ心臟の强いボンスコ隨員、いくら身のまはり萬端先方持ちといつても携行品は小風呂敷一つと在中數圓の古錢嚢だけ、まことボンスコ君こそ成吉斯汗の後裔たるに恥ぢぬ若者といはねばなるまい

スケヂエールによると使節一行が五月十八日コペンハーゲンに到着するや、紅毛碧眼チーチクペチヤクチヤの群衆中から突然既述の民族學者クリステンセン氏が流暢な蒙古語で歡迎の辭を述べつゝ現れてボンスコ君を驚かせ、それから一行はス氏の設へた蒙古包の傍に式典行事期間中起居して滿洲國の儼然たる存在を强調した揚句、オールボルグに向つた、使節夫妻だけはそこの動物園に居殘り、永く坊ちやん、嬢ちやんの御機嫌を伺ひつゝ滿丁親善に努めることになつてゐる

コペンハーゲンは人口百萬を擁し北歐の小パリと謂はれる清楚な都會、殊に五六月は百花燎爛と咲き亂れる一年を通じての北歐の好季節だ變つた方面では淺草花屋敷の元祖である歡樂境チボリーがある

大任を果した隨員ボンスコ君は獨なくこの市を見物し、既に六月二日同市を出發目下歸國の途にありその土産話こそ聽き物であらう

東部國境
ルポルタージュ
國境の町に立ちて
火藥の山トーチカを見る

（四）　東寧にて・中村敏

五月の陽光が燦々として新綠の山野に映え山峽のせゝらぎは流れ合つて綏芬河に注ぐ吾々のトラックはこの淸らかな谷間の流れと共に、國境の心臟東寧の町に到着した。東寧と云へばロシアのトーチカ陣地を聯想し、トーチカと云へば東寧を聯想するほど東寧は國境の町として吾々の腦裡に深く刻み込まれてゐる。東寧の河越しにみる起伏なだらかなソ聯の高地は、いま崩え立つやうな新綠に包まれて軍馬の數頭が放牧してあるのを見受ける。南風は白い雲を流してゐる。あの高地に、高地のどこに、砲火をもつてしても擊破することの出來ないトーチカが配列してあるのか吾々の想像はしないが、それらしい無氣味な起伏が、到るところに看取される。あの山にも、この高地にも、數段のトーチカが構築され、近代兵器の火口とゲペ・ウのグラスが、東寧の町を一目に見下してゐる。この陣地から何時近代火器の洗禮を受けないとも限らない東寧の町はづれの舊稅關は、ソ聯のゲ・ペ・ウ屯所になつてゐる。赤煉瓦の屋根の望樓から二つの眼鏡が、うす氣味惡く吾々をねらつてゐる、楊樹の枝間から屋根の赤旗がちらほらと見える。幾多滿ソの紛爭を殘した烏蛇溝は火藥の山の

ソ聯高地のトーチカは

近頃やつと多から夏への僞裝を終つたそうだ。判然とはしないが、それらしい無氣味な起伏が、到るところに看取される。あの山にも、この高地にも、數段のトーチカが構築され、近代兵器の火口とゲペ・ウのグラスが、東寧の町を一目に見下してゐる。この陣地から何時近代火器の洗禮を受けないとも限らない東寧の町はづれの舊稅關は、ソ聯のゲ・ペ・ウ屯所になつてゐる。赤煉瓦の屋根の望樓から二つの眼鏡が、うす氣味惡く吾々をねらつてゐる、楊樹の枝間から屋根の赤旗がちらほらと見える。幾多滿ソの紛爭を殘した烏蛇溝は火藥の山の

火藥の山トーチカから

近代火器が火蓋を切ることによつて破れるのだ。起伏幾百里のソ聯領高地には、厚味數キロの防禦陣地が建設されニコリスクを中心として數萬影をうつして靜かに流れてゐる、昨日は十七號界標附近にソ聯の騎馬兵十數名が越境して、滿洲國軍のために擊退された。この前は高安村を通行中の軍用トラックがソ聯陣地から、機關銃の一齊射擊を受けた高安村の滿人農夫が五名家畜ともソ聯兵に拉致されたこうした生々しい、國境におけるソ聯兵の不法行爲をかゞ限りなく聞かされ、實際ソ聯兵の銃火の洗禮を受けたのも東寧であつた。東寧の町から北方ソ聯の山越しに、ポルタフカのソ聯兵舍と、飛行場の屋根が、白く陽光に光つてゐるのが見えるポルタフカのソ聯兵團は、東寧前面の火藥の陣地に、戰車壕、自動車道路の建設を終り、一方トーチカの山からは後方廿キロのニコリスクウスリースキーのソ聯兵團に通ずる軍用道路が殆んど完成されてゐるのである、わづか數十米の烏蛇溝一つを距てた一觸即發の緊張は、

ハルビンの米若口演會前人氣盛ん

五十嵐組哈爾濱支店主催の毒々米米若口演會は、物凄い前人氣を呼び殊に哈爾濱乃木會では乃木將軍の逸事を取入れた米若得意の「號外五圓五十錢」によつて在りし日の將軍を偲ぶべく早くも團體申込みをして來てゐる、尙米若は十七日午後一時より哈爾濱衛戍病院前の元商大講堂に於て第二師團慰問口演を行ふと

讀者の欄

家賃の値上

投中稿傷歡不迎可

○われ〳〵獨身者にとつて直接痛烈に響くのは高い家賃である。通念として、獨身者の生活は不安定であるに於ては尙更である。土建景氣も一段落ついて、國都もノーマルな都會的階調を刻んでゆくやうである。

○而しイカン極ることは、或る非常識な家主によつて、頑迷にも家賃の値上がなされたことである。大部分の獨身者を收容してゐる、アパートの大家主が一身上の都合（としか思はれぬ、値上げせぬ前と雖も最も高い家賃を貪るといふ批難が高かつたことを敎へてやる）で、かゝる逆行的態度に出るならば、これは、大きな社會的問題であつて、假初に出來ない。

○疊一枚につき六・七圓もとる跋行景氣が次ぐに適用する國都！官費で蓄物も舍宅も貰つて生活してゐる取締當局に、ものの道理がピンと來る筈もないが、民生の安居せぬところに、明朗はない。

○協和會よ公大聲を叩くなかれ警察よ庶民とともにあれ！と叫ばざるを得ない（宣生）

滿洲國卓球軍
內地遠征轉戰通信（三）

康德四年六月九日
昨夜一時四十六分發列車で福岡發、今朝五時十六分熊本着卓球聯盟關係者に迎へられ宿に着き午前中睡眠、午後靜養午後五時より試合開始と云ふのが先方の都合にて六時に延期其の模樣第三信として御送附す。

場所　熊本九州日日新聞社講堂
試合開始　午後六時三十分
滿洲國軍　午後六時三十分
卒熊本軍

一、○海野 8 11 11 5 ― ― ― ― 7 11 坂本×

第一セット坂本サービス、海野のカット良く定り坂本七點を得たるのみ、第二セット坂本良く粘り海野のカットを巧に返し海野に五點を與へセットオール、第三セット海野調子よくカットしたるが坂本の粘り强し、第四セット海野戰法を變へ敵失を待ち坂本に五點を許し二セットオール、第五セット海野常に敵を壓し海野の勝

二、太田 3 8 ― ― ― ― 11 11 8 栗山○

第一セット栗山サーヴイス太田最初よりカット戰法を以て暫し敵を壓したるも栗山のストロークに壓倒されて遂に押へ得ず第二、第三セット共栗山に與ふ

三、× 鞠 9 2 ― ― ― ― 11 11 5 齊藤○

鞠のサービスに初まりたるも相手に明治神宮プレヤーを廻しては如何ともなし雖く一セット二點を得たるのみに對し第二セット鞠捨身の戰法を取り九點を得たるも齊藤に勝を奪はれ更に第三セット齊藤最分本調子となりたる氣合にて鞠に五點を許し齊藤の勝

四、○富田 11 11 ― ― ― ― 5 4 池田×

熊本出身の富田選手歡衆の拍手裡に田場池田のサーヴスに初まりたるも、富田最初よりショート、カットロング凡てに調子見せソフト共殆んどショートボールにて敵を制す

五、×清水 5 11 ― ― ― ― 11 9 田上○

奥田のサービスに始まりたるも奥田最初よりショートロングを以て終を飾し林後一セット開始、清水得意のカット好く入りたるも田上又それをよく打ち九―九と挽戰し第二セット共清水リードしたるもよく第三、第四セット共に田上のストローク確實となり遂にセットオール第五セット清水のカットは田上調子の氣合あり てラリーは數十回續けて一點奥にラリーは續く双方共粘る頑張るの一點張り遂に五―〇と田上リードしたるが清水よく頑張り八―一〇と迫りたるも勝運なく田上の勝

六、○奥田 11 11 ― ― ― ― 7 6 林、×

奥田の第一セット始まりたるも奥田最初よりショートロングを以て終を飾し林後頑徹尾カットを以てこれを受けたるが、遂に成らず忽ち奥田二セットリード第三セットを得たるのみ、第四セット林よく頑張り奥田七點を得たるのみ、第四セット奥田攻勢に出て奥田の勝

七、○土村 11 5 ― ― ― ― 11 7 栗、×

土村は富田同樣土地出身のエローとたいした人氣を以て出場すればだ敵の御大栗又拍手裡に土村に相對し栗のサービスにプレイは開始土村些か疲れの爲めか第二セット栗調子よく其の當り物凄く土村それを制し得ず五點を得たるのみ、第三セット土村奮起の體双方共に好く打ちラリーを續けたるも栗、土村のストロークに對し得ず、第四セットさすが大將同志の事とてエキサイトゲームは展開され栗に八點を許し土村の勝利、鼓に於て第二ラウンドに入る可きなるが熊本軍の棄權に依り滿洲國軍の勝利に歸す時間戰午後十時　七―三

滿鐵南滿教育會
モ博士を招聘
附屬地各校の視察を求む

今夏の東京における世界教育會議に出席するアメリカの教育家モンロー博士は、北支視察を終へ近く來滿することゝなつたので、滿鐵では南滿教育會と連絡し同博士の來滿を機に新京、奉天、大連等の各學校の視察を請ひ、教育施設指導等について博士の檢討を求めることゝなり、日程その他について目下準備中である、同博士は世界的な教育學の大家で滿鐵では博士の視察報告に多大の期待をかけてゐる

總局八月初旬
第一回鐵道體育大會開催

鐵道總局では社國線令從業員の融和を圖り併せて體育思想の普及徹底を期するため、來る八月六、七、八日の三日間奉天において各路局鐵道事務局の他あらゆる機關代表選手を召集の上、第一回鐵道體育大會を擧行することゝなつたが、參加選手は百餘名に上る為で盛會が豫想される

總局が慰問船を運航

鐵道總局では松花江黑龍江沿岸の自動車線從業員、愛護村民、日滿軍隊等を慰問のため慰問船を運航することゝなつたが、同船は食糧品、醫藥品を滿載して來る廿八日哈爾濱埠頭を出て約卅五日間に亘り松花江、黑龍江を航行、途中沿岸各地において慰安會を開催、八月一日頃哈爾濱に歸着の豫定である

新京富士町二丁目二十七番地
國際運輸株式會社新京支店
營業御案內
海陸運送取扱、勞力請負、倉庫、金融、運送火災保險代理、委託販賣、市內運搬其の他右に關聯する業務一般
電話
表代內務事所
（3）五〇一六
店長
庶務
保險
倉庫
金融
經理
海運
運搬
運輸
トラック
驛構內荷扱所其他
（3）
五一八　五六九　三八九　二七九　二六八　二四〇　二三五　二二八　二一八　三五八　五〇〇
石炭運搬請負所
驛手小荷物請負所
發送
仲介
到着
專用荷造倉庫
日之出町
國華壯事務所線
二五八　六六五　六六八

眼疾トラホーム專門藥
ヲフタール
專價にても配達は迅速に致します
一號、二號、三號各號揃て居ます
東亞號藥房
(3)六五二二　三三六四　六六〇七　二五二六番

家庭

麥酒釀造用水

各々その特色を持って

盲はビール釀造用の水質を過大に重視したが、學術の進歩に伴ひ今では或特殊な成分を排除若くは添加して、目的に適する樣に加減し得る樣になつた。また釀造するビールの品種に因ては之に適する水の性質も自ら異るので、一概に釀造上最良な水を決定し難い譯だが、兎に角一般的に水質の良好なものが釀造用水としてもよい。井水、泉水及び河水熟れも用ひられる。然し水の性質が全く麥酒に影響しない事は有り得ない。獨逸MUNCHENの暗色ビール、英國BURTONの淡色エール愛蘭DUBLINのスタウト墺國PILSENの淡色ビールが世界的名醸を博したのは該地方の水質に負ふ處多いと言ふ。水質に就ては石膏に富んだ硬水は淡色峻烈な麥酒を製するに適し、炭酸石炭に富んだ硬水は暗色渾熟性の麥酒釀造に適し、軟水は淡色、溫和な麥酒に適すると云ふ。要するに諸種の麥酒が各々その性質を異にし

其の名醸が現はれてゐるのは古來その釀造用水に好適する麥酒を製出するべく研究を重ねた事に基因する。ウキンヂッシヌイ12ヒ18ロ日教授は「麥酒のタイプは既成して突然地中から發生したのではなく、進化の道程を經たものである。其の進化は麥酒需要者が指揮したものではなくして事情の總てが之を誘導したのである。バクエルンの麥酒型には偶發したのではなく、バイエルンの總ての事情の下に暗色のバイエルン麥酒を强請し、ピルゼンの麥酒型はベーメン州が地方的に淡色のピルゼンビールを要求したのである。寧ろ往年バイエルンの大麥忽布並びに釀造用水が眞に醇良淡色で忽布の香り高い麥酒の製造を困難ならしめ、然も此の原料から貴重な暗色の麥酒の味、濃い麥酒をして世界的名醸を有するタイプにまで發達せしめ、他方はベーメンン並にメーレン州産の大麥ベーメン産の忽布及びベーメン州の多くの釀造用水が眞に特性多い暗色麥酒を製造し難からしめ之に反して均しく世界的名醸を有する淡色で忽布の香り高い麥酒のタイプを創造せしめたものである」と云つてゐる。

水質が麥酒釀造上に影響するのは其化學的性質も亦重大である。釀造用水が上水道或は泉水の時は別として河水若くは井水等を用ひる場合には細菌的檢査を嚴密にした上其の採否を決しなければならない唯だ細菌の種類に關しては自ら異同がある。例へば飲料水では細菌の數と其の種類が人體に無害な時は良いが、釀造用としては有害菌には重きを置かない。コレラ、チフスの如き病源は麥酒中に於ては短時間中に死滅するからであるけれども麥酒中に於て繁殖し

或は溷濁を起し風味を

害する樣なものは絶對にいけない。從つて釀造用水は化學的分析と細菌學的檢査で其の適否を決定しなければならぬ其の外麥酒釀造所では釀造のための水量よりも、寧ろ室内及び容器の洗滌殊に之を殺菌し麥酒を瓶詰にし、また一ヶ年を通じて製氷機械を運轉するので、成可く底溫な清水を多量に必要とするから、その點にも留意すべきである。

優良兒家庭訪問（C）

治郎丸莞爾さん

本紙の育兒法十二ヶ月を忠實に實行した！

新京入船町四丁目十三番地ノ四
治郎丸莞爾さん
（十二年二月二十日生れ）

お父樣は滿洲國軍政部官吏治郎丸哲一（三〇）氏お母樣は輝子（二五）さん昭和九年五月結婚輝子さんは語る……この子が始めての子供なんですけれど生れるのは滿期で豫定日より少し遲れて出ました。その代り體重は九百二十匁ありました。育兒法なんて別に實行して來たことはないのです。ただ婦人雜誌にこの頃よく載つてゐるのを讀んで成だけ理想的な育て方をと氣をつけてゐました。それに丁度昨年の十二月ごろか

御紙の　家庭欄に「乳兒の育て方」について一ヶ月目から十二ヶ月間の取扱ひ方が詳しく連載されたのを斯ふして切り抜き（机の中から取出して見せる）ましてこの通りに實行して來たのですが、とても順調にこの切抜き通りに育つて參りました。病氣でもしたら又考へるのせうが順調なものですから別段これ[illegible]ふ協傳は有りません。最[illegible]煖房がストーブですから必らず日に二、三回は小窓だけ十分間位開け放しにして換氣を特に注意して實行しました。それに厚着も嫌つて出來るだけ身輕にさせておきました。

それに　藤婆さんが「朝から晩迄一すも離れないで看てゐる母親が一番赤ん坊の容態は知つてゐるはずで千供の容態も判らぬ位では母としての資格はない、母親が何よりの醫者だお乳ばかりです。よく眠りますし、ずうつと壜の上ばかりです。

カラーの洗濯は——お家庭で立派に仕上る——

毎日のカラーも普通に洗つたんでは折山の汚れが綺麗に落ちず、且つ無意味に力をこめて洗ふので早くすり切れてしまふので大抵の御家庭では洗濯屋まかせと云ふことになるのですが、この洗濯の最も効果的な方法及び操作のコツを申しますと。

糊のぞき　先づ第一によく水洗いをし、前についてゐた糊氣を完全に除く事が必要です

煮洗ひ　次に曹達を溶かした微溫湯の中に、更に石鹸を充分泡立つ程度に溶き、之を洗面器に入れて火にかけカラーを其中に入れて煮洗いしますが、折山の汚れが容易に拔けない場合には、其部分に石鹸をつけて、裁縫用の篦をねかして汚れをしごき出すやうにしますと綺麗に落ちます

水濯ぎ　濯ぎは初めは石鹸液をよくとる爲に薄い曹達の微溫湯にして濯ぐとよろしい

糊つけ　それからカラーに大切な糊着けですが、糊の濃度は普通の木綿物に使ふ時よりも三倍以上は濃くし、一たん水を絞つたカラーに心まで完全に浸みる樣に揉み込みます。そして平なら板の上に乗せて掌で押へる樣にしてカラーの裏表の間に入つて居る空氣（風袋）を叮嚀にとり表面の糊氣を堅く絞つた手拭などの木綿布で拭き取つて乾します。（此糊が殘るとカサ〳〵して綺麗に仕上りません）

霧吹き　乾燥したら霧を吹くか又は乾いた布に霧を吹いたものに捲き包むかして濕りが平らに廻つたとき、アイロンをかけるのですが、この時の要領は

アイロン　蒲團はなるべく堅いものを選び、その上で最初裏側からなるべく薄くする樣に壓し乍らかけ、次に表をします。最後に平らな板の上にて強くキュッ〳〵押して仕上げるのです。

けふの番組

（M・T・O・Y）
（新京放送局）
十七日（木曜日）

○×○。六、三〇ラヂオ體操、入港のお知らせ（大連）六、五〇中等滿洲語講座（大連）講師　秩父固太郎
○×朝×○。一、五朝の音樂（大連）四、五農國體操（大連）八、〇〇氣象通報（大連）九、三〇經濟市況（東京）一〇、〇〇家庭講座（大連）醫學上より觀たる紫外線の話　大連醫院物療科主任　秋元　泰三
一〇、二〇料理獻立（大連）一〇、三〇家庭メモ一〇、四〇經濟市況（大連、新京）
○×畫×○。〇、〇五畫の演藝（レコード）〇、〇四ニュース（東京、新京）
○×○。一、〇〇經濟市況（大連、新京）三、〇〇經濟市況（大連、新京）三、四〇經濟市況（東京）四、〇〇ニュース（東京、新京）四、三〇經濟市況（大連、新京）五、二〇ニュース（鮮語）
○×夜×○。六、〇〇國史連續講演（十四）（東京）近世の商工業　文學博士　中村孝也
六、三〇子供の時間（仙臺）水の中へはどうして話や信號を傳へるか　松平　正壽
六、五〇コドモの新聞（東京）村岡　花子
七、〇〇ニュース（東京）ニュース・告知事項・番組豫告（新京）
七、三〇防空思想講座（一）最近の世界情勢と列國の軍備　關東軍參謀　歩兵中佐　稻村豊二郎
八、〇〇獨唱及合唱と純正調オルガン（東京）獨唱　オトケ・レーヴェ　混聲合唱　東京シンフォニックコーラス　純正調オルガン伴奏
五、三五ピアノ獨奏（奉天）一、舞踏への招待　朴勝百　二、優雅なマーチ　ボロディン作曲　三、トルコ行進曲　モーツアルト作曲　四、乙女の命　パタレウウタ作曲　五、ハンガリー狂想曲　リスト作曲
指揮　伊藤　完夫　津川　主一
一、獨唱　（イ）眠り給ふ御子　（ロ）世を遁れて　（ハ）立琴に寄す　ヴォルフ作曲
二、獨唱及合唱　（イ）讃歌　メンデルゾーン作曲　（ロ）ドイツ鎭魂曲　第五樂章　ブラームス作曲
八、三〇小唄（東京）唄　堀　小奈美　三味線　堀　小乃江
（一）（イ）書きおくる　（ロ）夕立　（ハ）夏の雨　（ニ）ぞめき　唄　胡蝶　三味線　胡蝶　替手　胡蝶　胡定　胡雄　菊
（二）（イ）涼しげ　（ロ）滿月　（ハ）舟の船頭衆　（ニ）さんさ時雨（替手）（ホ）首尾も二人（替手）
五、〇〇レヴュー（大阪）マンハッタンリズム　宇津秀男作曲　寶塚少女歌劇星組生徒同　音樂專科生徒　伴奏寶塚オーケストラ　指揮　酒井協　演出　宇津　井秀男
九、三〇時報・ニュース・告知事項・氣象通報・番組豫告（新京）一〇、〇〇物語（大連）

ナショナル五斯コンロ

連載漫画　オデコノ頓チヤン

小一唄

唄　堀小奈美
三味線　堀小乃江

（イ）書きおくる　本調子「書き送る我手たがらも浦山し戀しき人の見ると思へば恥かしく嬉も誠も命毛に誓ひし事の判しもの待つも幾夜のきぬ〳〵に人目の關の明島

（ロ）夕立や　本調子「夕立やさつと吹き來る闇の内びか〳〵おゝこわ雷さんはこはけれどわたしがためには出雲から結んだ緣の蚊帳のうち僧くや晴れ行く夏の空

（ハ）夏の雨　本調子「夏の雨しのぎしの白壁べにくやゝ嘲をまざ〳〵と相合傘に書いた文字見ればほころぶ片えくぼ

（ニ）ぞめき　二上り「ぞめきにごんせ島原へ小野道風ぢやあるまいし蛙に柳を見て歸る

（イ）涼しげ　二上り「涼しげに水の音する柳影

（ロ）滿月　平岡吟舟作詞　作曲　三下り「滿月や葉越し柳の涼風にふかれてあゆむ二人連

合　川端近く打寄する女波男波の音ならで

合　濱唄「沖かもめよ　合　大漁しらす「沖に櫓拍子濱の唄

（ハ）舟の船頭衆　三下り「舟の船頭衆は何よ着てねやるヨ縄を枕に苦かけるヨよういよういえつさえつさよやさのさつさ日和晴れ間のさつさうんとこひよう

（ニ）さんさ時雨（替手）三下り「さんさ時雨か茅野の雨か　合　雨もせで來てぬれかゝる

（ホ）首尾も二人（替手）本調子「首尾も二人がよい月の　合　行燈そむけし影法師　言ひそゝくれし口說さへ憎くや花火がしゆつと消え何所へかさして　合　かへり船

レヴュー（大阪より後八・五〇）マンハッタンリズム

寶塚少女歌劇星組の出演で

この放送のセレモニーを勤めるゴールマンが可愛いい花寶娘ルイスの姉のジュリアナが强慾な支配人のために貧弱な酒場で唄はされてゐる優れた素質を見出してそれを救ひ出し愛の二重唱を高らかに唱へたといふ樂しかりし旅行の思出であります。

主なる歌＝（合唱）マンハッタンリズム、ロマンスムード、懷かしニューヨーク、黄金渦卷く、たのし都ニューヨーク、集まる若人、ほろ醉ひ人生、高鳴るリズム、調子合せて愉快に踊ろ、晴れやかに浮きたつメロディー、サア歌ふハットミュージック

（ゴールマン）たのしく君とうたふ、レインボーの唄、五色のうるはし、そのあで姿夢を追ひて、空高くうるはし、いざ歌はんたのし君の愛の唄

（ルイズ）花、花、花はいかゞ綺麗な花いかが香り高い美し花よ、ね買ひなさい、やさしい花の香り君のうつり香よ、香り高いレッドローズ、ホワイトドレスよく似合ひます、サアサアお買ひなさい、今宵の花を

（合唱）おおダンシングムード、ロマンスムード、おゝマンハッタンリズム、黄金うづまく、有頂天時代、ニューヨーク〳〵集まるトップハットほろよひ人生、樂しいブロードウエイ、歡樂の街、おおマンハッタン、上下町、ブロックスブロックリン、ハローハワユー、御氣嫌はいかゞ、ミイッドナイトショール、樂しき宵を、ダンシングムード、マンハッタン狂想曲

（ジュリアナ）なつかしのナポリそゞろ歩きに、たのしき人々、愛のささやき、ロザリヤのうたいとなやましく、粹なゴンドアはロメオに愛の唄乙女美はし、氣は晴れやかにアミーアミー

（合唱）勝つておくれよ双六勝負ワンツースリーフォア、ファイブシ、ツクス、ダイスにわが身を任せて見たら、ワンツースリー、ヘーイオールシックス首尾は上々、戀だ酒だ

（ゴールマン）おゝジュリアナ、今いづこに君は、君去りて吾れに如何にせん、あゝ君いづこよ、おゝジュリアナ今何處に

（ジュリアナ）たのしく君とうたふ、レインボーの唄、五色のうるはしそのあで姿、夢を追ひて空高くうるはし、いざ歌はん、たのし君の愛の唄

獨唱及合唱と純正調オルガン

東京無線

【後八時東京】

一、獨唱（純正調オルガン伴奏）（イ）眠り給ふ御子　ウォルフ作曲

處女が產ませる御子、天の御子よ安らけき夢、結べかしと心して聖ヨセフが準備へし、板敷の床の上に、苦惱の床の上に、眠入り給ふ天なる父の榮光を內に包みて未だ幽、まどつめる、薔の花の池よおゝ誰か、斯る妙なる額付き、斯る黑きまつげを、たまゆらも止む事なき、やはらかき推移の色彩に、畫きたる繪を見し者あらんや、處女が產ませる御子、天の御子よ

（ロ）世を遁れて　ウォルフ作曲

闘ふて與れるな、いやな浮世よ、僞りの愛の贈物もて、誘ふてくれるな、喜びも苦しみも、私のハートに任せてよ、私は、故識らず悲しめどー　それは見知らぬ苦痛よ、涙の中にいつも私は愛の太陽の輝きを見るのです

（ハ）立琴に寄す　ウォルフ作曲

常春藤からむ此のテラスの壁により、汝風より生れし女神のひとりよ、いみじき絃の調べを送れかし、妙なる絃のなげかひを

吹き來る風、遙かに渡り來るああ、吾愛でし幼な兒の、遊べりし絃の丘より、春の花を播撒で、花の香を撒き散らしおゝ、いかばかりやさしくそは、胸に迫る、よそして、絃荒れし野に急ぎゆきて、其處の木かげに休らはむもの

（ロ）ドイツ鎭魂曲　第五樂章　ブラームス作曲

二、獨唱及び合唱

（イ）讃歌　メンデルスゾーン作曲

あゝ吾鳩ならば、かゝる仇よりはるかに飛びゆかんもの、

（ハ）立琴に寄す

今汝等憂ひあり、されど汝等再び吾を見ん、其の時汝等の心喜び、其の喜びを奪ふものあらじ、吾を見よ、しばしが程、吾は休息と勤勞とを持て而して、偉大なる慰めを見せるを

△臺灣始政記念日
△イギリス軍艦鹿兒島に入る（慶應二日）
△怪力少年八木八郎薩摩藩主を驚かす（貞享三年）
△十七日生れの人＝イギリスの宗教家ウエスリー（西暦一七〇三年）フランスの作曲家グノー（西暦一八一八年）イギリスの物理學者クルックス（西暦一八三二年）

淋疾に ルーゴルラウ

慢性と再發

淋菌は感染後、間もなく尿道粘膜の表面より次第に粘膜の側管及び深層を蝕食し、こゝに潛在しつゝ慢性症となる。故に淋疾は感染後、三週間以上を經過したる時は、亟急性より慢性症に移行したるものにて、此時患者の苦痛は比較的減少するも、其の治療法は却つて困難である。

而して治療日數の長引くに從ひ、患者は治療を怠り、不衛生を犯し、飲酒の都度、または時候の變り目毎に再發し、病勢は一進一退、つひには淋疾は不治にあらざるかとの疑ひを抱かせしむるに到れる例は少からず。

こゝに鑑み、男子淋病の根源たる尿道粘膜內に潛在する淋菌に對し眞の殺菌效果を發揮すべく、各專門家の指導協力の下に、多年にわたり苦心研究の結果、創製したのが、日、英、米、佛、製法特許ウラルゴールである。

日英米佛　特製法特許

ウラルゴールとは、內服藥にあらず、洗滌藥にあらず、また注入藥にもあらず、殺菌力强き特殊の銀劑と、粘膜深達性に富む色素劑とを、化學的に結合して粉末とし、此の粉末は、直ちに溶解する極めて薄き皮の細き管中に入れてある。此の管を尿道へ挿入すると、外管は忽ち溶解し、內容は粉末なるが故に、水溶液の如く二三分にて外部へ流出する事なく、尿道彈力によつて却つて尿道粘膜の微細なる部分にまで平等に分布密着し、其のまゝ徐々に溶解浸潤しつゝ、次の放尿時まで間斷なく殺菌深達作用を持續するのである。

內容が粉末にて、しかも一本にて數時間にわたり殺菌深達作用を持續する點が、實に他の內服藥或は銀劑溶液等の注入藥と異るウラルゴールの新發明價値にて、されば感染早々は勿論、尿道粘膜の側管及び深層に潛在する慢性淋菌をも殺菌し、排膿淋絲を消退し、短期治療に奏效するのである。

適應症

一、慢性、或は再發性の患者には、最初に短管を、次ぎに中管を使用されたし。

一、惡性か、或は數年、十數年の固疾慢性症の患者には、短管、中管の次ぎに長管を。

一、感染早々の患者には短管を使用されたし。

（治療用としては一日一本或は二本使用の事）（使用に要する時間、一本僅か一、三分）（殺菌作用は一本にて次の放尿時まで持續す）

附言

ウラルゴールの內容は粉末なれば、固型坐藥或は水溶液と異り、後部（淋腺其他の汚物を移送する危險なし。殺菌時間持續中も、無刺戟にて刺作用なく、平常と何等異る所なし。使用法も頗る簡單にして安全、携帶にも便利なり。之等の諸點も亦、本品の大なる特長である。

ウラルゴールは其の獨特の效力によつて既に大學病院を始め著名の泌尿科專門醫にまで使用さる。使用法も頗る簡易なれば、未實驗者は速かに之を使用の上、淋疾に對する新治療方針を得られたし。

日英米佛製法特許
ウラルゴールの種類と價格

短管　三本入（兼防用）	クリーム　カバー附	〇円七五
同　十本入（初期感染用　男子慢性及再發初用品　少女慢性用　子宮頸管用）	同	一円〇〇
中管十本入（男子慢性及再發用　女子尿道及腟用）	同	一円五〇
長管十本入（男子慢性難治疾用）	同	三円〇〇

（外に大量入、病院用あり）

類似名あり、ウラルゴールの短管、中管、或は長管も必予御指定を乞ふ。

各地の藥店、デパート藥品部にあり。若し品切れの時は小替品か、振替にて發賣元へ直接御註文ありたし。代金引換にても御申越送す。

（內金註文は送料不要、郵券代用にても可）

東京市日本橋區本町三ノ一
發賣元　友田合資會社
電話日本橋（七四八〇）七四八一　七四七
振替口座・東京・一九三八

U.O.253

森永トーレコヨチグルミ

明朗な味！青春の泉！

Morinaga MILK CHOCOLATE

長篇小說斷想

本多顯彰

日本の長篇小說と外國の長篇小說とについて結論的な答へを與へることは私には到底出來ない相談だ。これまで讀んで來た內外の長篇を今頭の中に思ひ浮べて、それらについて區別を立ててみると先づ、第一に擧げることの出來るのは誰でも指摘することだが、外國の優れた長篇に見られるやうな偉大な構成が日本の長篇には見られないといふことだ、去年あたり、面白い小說の一要件はプロットが面白、といふことである。日本の小說家だつて、行き當りばつたりに作品を書いてゐるわけではないのだが、例へばドストエフスキーの拂つたやうな大きな努力を構成に拂ふことは稀ではなからうか、ドストエフスキーは小說の想が湧くと、先づ彼の所謂「プラン」なるものを書くのを常としたさうだ。ところが、そのプランなるものは私たちが想像するやうなものではなく、大さう大がゝりなものであるといふ。彼は先づあらましの設計を書きつけ、次に一章一章、一場面〳〵、築き上げ、細部にわたつて自問自答して想を練り、かくすること六ケ月以上に渡り、その後始めて不眠不休で有名なスピードで作品を書き始めたといふことだ。第二は之もよくいはれたことだが、日本の長篇小說には思想性が乏しい。今思ひ出すどの外國の大作品も、それぞれ深いあるひは偉大な思想を含んでゐる。文學と哲學との關係、文學と思想との關係は大きい問題だが、とにかく作家ハアデイの作品にあらはれた哲學について一冊の本を書くことすら出來るのである。ウエルズの如く作品を思想の道具としてゐるやうな文學者すらあるのである、現狀では一般的にいつて日本人は思考することがあまり得意ではない。それのみではない、哲學者であることは、作家となるのに差し障りになるといふやうな感想さへが、どうかすると持たれてはゐないだらうか。第三にはいはれることは、これまた最近問題になつたことだが、日本文學には經驗の豐富さがないといふことである。作家は想像力に富むものであり、豐富な經驗がなければ內容の豐かな作品が書けないなどと主張することは、作家の想像力を侮辱することになるのだが、しかし、作家が人並すぐれて想像力に富む人間であるとして、その作家が更に豐富な經驗を持つてゐたら一層有利なわけである。そこへ行くと、イギリスなどには、他の商賣で出發して、相當人生經驗をしたあとで、中途から作家生活に入つた人が多くさういふ人は自然にこの問題を解決してゐるわけである。たゞこゝに一言いつておかなければならぬことは、さうして中途から作家生活に入つた人たちは、それまでの生活について文學に全く無縁であつたかといふに、決してさうではないのである。

宮坂三枝（四）

桃北好澄

人の眼を惹く蓬引の悲しさは近子の部屋の前に立止る時必ずしのび湧いて、爪先に力を籠める身のこなし方で扉に手を掛けるのである。心がよろめく感じで、近子の前に腰を落すのだが、此の眩しい羞しがりやうは、三枝との長い同棲生活の間ちゆう、傷けられもせず、うまく咲き殘つた白い花の感じであつた。

三枝のなま〳〵しい愛慾に、聲をあげて飛込んでゆけない窮屈を、自分は此んなにも味ひつづけて來たのだと、感情が泪に變りさうであつた。三枝の眼を避けて、—あゝ、自分は近子に逢ひに來てゐるのだ—それ丈で心が充分に打耕やされていつた。

—いま、あなたに手紙を書いてゐたの

—どんな手紙？

—待呆けを喰はされのだと思つたら、腹が立つて、一晩中怒つてゐたわ。三枝と何かあつたに違ひない、諦めようとしたけど、そんなことでは、間に合はなかつたの。夜中飛出してあなたの家に行き乍らふと、此んな姿を三枝に見られるのが、何となく堪らず、自分は悪い女だと泣いてしまつた。

近子が笑ふと、白粉氣のない顏が、まだ非常に幼く見えた。豊澤な單衾を飾つた此のひろびろしい部屋に坐つてゐる近子の細い肩先を眺めてゐると泣いたといふのが判るのであつた。

××炭鑛會社技師の思ひ女になつて、日々の生活に何の不自由は感じなくとも、近子はその技師を憎らしいと口癖に言つた。

—あんな男はもう厭つて來なくてもいゝのよ、妾にはいゝ人が外にあるんですからね。酔つぱらふと、近子は誰にでもそんな話をした。近子には通り一ぺんでない男が四五人もゐるといふ噂にも別段氣に留めず、外の人々も、近子にしてみればといふ顏付をした。酔つぱらつて暴れ廻りコップを毀つて手に負へぬので、人氣の割に同じ店に長く落着かなかつた。それでも器用に次々とどこかの店に現れた。

技師は、そんな近子の噂を嫌らつて、苦い顏をするのだが近子は—妾は、こんな家にばかりゐては淋しくて生きてゆかれないわ、酒でも飲んで心を慰めなくてはとてもぢつとゐられないのよ

男の暴力に挫がれて身を委した女には、その怨らみが今に忘れられないものと見えた。

養澤な調度を見廻す眼が慄えるやうにして、そんな言譯をした。技師は近子のそのやうな變り方に眼を瞠つた—子供つぽく、美しかつた近子の荒んでゆく道程に手を放して、ハラ〳〵して見守るといふ風であつた。

—今朝になつたら氣が變つてあなたを誘惑しようと手紙を出すの氣になつたの

—仕事を休んで、何處かへ二三日遊びに行かない…汽車に乘つて、その儘引返して來る丈でもいゝわ

—何だか危い氣がするがそれは、近子を愛してゐても、ゐなくつても矢張り危いほんとの事を言つたと思つた近子の不仕鱈には眼を瞑つて肌を汚さぬ愛情に火花を散らして來たのだが、近子はそれを知つてゐたのであらうか、而し旅なぞしてはどんな羽目になるか解つたものではない

—三枝と別れる心の用意もないのだと氣がついた。

—そんな面倒臭いこと言はないでよ……でも隨分氣紛れれ近子の莫迦さ加減を三枝は嘗ふかもしれない。

ゆく顏ではなく、近子は硝子窓に耳を當てゝ、風の音を聞いてゐるみたいな顏つきであつた。暫くして呟いた。

—三枝に今度會つたら撲たれてやるわ、覺悟してるの

眼の面を被つてゐるみたいに言ひ終るまで無表情な顏をしてゐる。

雜・吟（二）

松尾小女郎

短靴に先手とられた靴の紐
蟄落とす女に寫る苦勞性
日の丸をたてゝそれから日本人
春の日の目吹にあきた流し元
物乞ひへ女房に似ぬいゝ强味
ダットサンもう五錢だけを乘り
もう寝ろと盛千促がす緑な音
幸福なんぼ重り合つてすぎ
松葉杖舗道に坐る職をもち

・短篇小說懸賞募集・

滿洲の國土に根をおろした文學、この國の特殊性とこゝに織り成されてゐる諸民族の協働を生き生きと寫し出した文學への待望は昂い滿洲文學の創造に努力しつつある本社學藝部では、今回規定を新にし、恒例の短篇小說懸賞募集を行ふが、漸く活發な動きを見せつつある滿洲文學運動に更に一段の拍車をかけるものと信ずる、清冽の意圖、眞摯の手法によつて、讀者諸氏が新鮮且つ多彩な作品を寄せられんことを熱望する次第である

應募規定

△枚數　二十枚以內（四百字詰）
△期日　六月廿日迄
△發表　七月上旬本紙學藝欄
△賞金
一等　五圓（一名）
二等　三圓（一名）
三等　二圓（一名）

•當選作品の著作權は本社に屬し、原稿は一切返戻せず
△宛名　新京永樂町四ノ一新京日日新聞社學藝部（封筒表皮に『懸賞小說原稿』と朱書すること）
△選者　本社編輯局同人

放送室

日波文學交驩

近年頃に親善の度を深めてゐるわが國とポーランドとを結ぶ佳話が又一つ、何かきびしい聲で言つたポーランド文學の紹介者加藤朝鳥氏がポーランド政府から文學勳章を贈られ、これを機會に註日公使タデロメル氏が十四日午後三時から早大で「日本ポーランド文化關係の歷史的考察」と題して一席の講演を試みる筈で、同公使は講演に先立ち十三日熱海双柿舍にポーランド文學紹介の先達坪內逍遙博士の墓參をすることになつた

加藤朝鳥氏は一九二四年に死去したポーランドの大文豪ラヂスラス・レイモンドのノーベル賞作品「農夫」飜譯の功で今回彼の國の文學勳章ローリエ・ドル・ダカデミー勳賞を贈られることゝなり十四日午後より早大で公使の講演終了後盛大な授與式が行はれた

雨日抄

岡村邦子

去り行きし人を想ひつゝ窓ごしに煙れる雨をみるは侘しき
雨の日は心靜かに家居して切なる想ひの便り書かまし
弟の葬りはれしも雨の日とかへらぬことどもまたして想ふ
買强きニンクの葉の伸び丈けて眞細き雨に煙る宵さよ
打ち渡すむつきの一つ、一つに思ひ出こもるをふとなつかしみぬ
零垂れのむつきの下に子と遊ぶ雨の日永はものの憂しきかな
見もしらぬ眞黑き仔犬の窓下に忍び倚るなり雨の夕べに

雜草俳句會詠草

—第五十回—

○　雪村
摘草や給水塔は蓋かなる
○　早苗
この病いつ癒えんかな更衣
○　告天子
公園の中に草摘む人のあり
幼子の摘草捧げ走り寄る
○　風山
摘草の乾びてゐたる袂かな
漁り火の眞上に淡し春の星
○　安聲
摘草のからびてゐぬ乳母車
○　梅城
繃帶のとれたる今朝や更衣
目覺めたるキャビンの窓の春
千等の帶キリリと締めて更衣
摘草の籠美しく陽の當る
草を摘む指先さむき入日かな
○　紅二
委現に明るき庭や更衣
新京の春そこはかと更衣
鍬洗ふ田川にゆらぎ春の星
鮮魚の部落灯さす更衣
鐵橋を行く汽車遠く草を摘む
留別
新京を去る感傷や更衣

學藝消息

△柳瀨正夢氏　目下金州に在り、油繪制作中、二十日頃まで滯在の由
△冀東防共自治政府排日教科書改訂事業を記錄したもの、東亞文化協會は何をなしたかを示す（奉天千代田通四○東亞文化協會、非賣品）
△冀東畫報
本欄紹介希望の新刊は本社編輯局宛一部御送附相成度し（係）
△冀東防共自治政府排日教科書改訂事業
上述の事業を記錄したもの、東亞文化協會は何をなしたかを示す（奉天千代田通四○東亞文化協會、非賣品）
△冀東畫報
多數の寫眞をもつて冀東の現狀を紹介したもの、要を得た編輯振りである（冀東防共自治政府）

日日案內
賣◇三行一回金六十錢　買◇被罹度一回金六十錢　借◇五行一回金八十錢　子◇十行一回金一圓八十錢
代書とタイプ印書は迅速南洲堂で　電（3）五一三六　民刑訴訟會社設立　手續タイプ印書は領警前日滿堂で電3二四4四
鑛山　日本橋通　國際藥局　電（3）五三九五番
柿澁　極上　出願手續　新京羽衣町二丁目　電（3）五三〇五番
燒付　青寫眞　陽寫　新京中央通務所　○四青寫社　電（三）五八二五番
簡易宿泊所　城內東四馬路二八公益旅社　電（二）一七五〇番
家具　曙町東本願寺前　志田家具店出張　は夜店の金泰橫へ製造元より皆樣へ
募集　外交員及び出張者見習希望者履歷書送れ面會日通知す　新京豐樂路一三七　新京通信社
サツク　風化し易く用多し御用は專門の當店に限る　富士町二ノ一五　新京名物　性の百貨店
印刷　新京永樂町三丁目廿六　三友社　電3三四三八番
求人　求職の人は男女を問はず至急御出下さい。各方面に渡つて廣く人材を求めてゐます。　千昌紹介業　電（3）二五七七
派遣と募集　永樂派遣婦會　永樂町東二條通り八島小學校前演入り　電（三）三七六〇番
三省堂製本所　帳簿專門　電（3）三三三四番　三笠町三ノ九
鑛業　申出、出願　製圖鑛床　說明調査、其他　曙町四ノ六　三利鑛業社　電三一四六九四
人を雇はれるなら本會へ　東三馬路綠電寮下　電（2）一〇八五
自彊會本部（牽井）　失業路頭に迷うものは本會へ男女を問はず
入會隨意　慶應看護婦會　愛營　派遣婦會　新京梅ケ枝町三ノ十　電話3五六六九番
貸玉突場　玉突台二台設備附屬品一式新品同樣老舗にて常連あり右希望の御方は至急左記へ御來談ありたし（譲るも可支拂至極便宜あり）新京吉野町四ノ一二電（三）三七七六
天泰號
純京東式店　硝子ケース專門　一般家具も注文に應じます　東京本町　志田製作所
あんま　東一條橋詰　九州堂療院　電三一六五〇九
新茶入荷　新京銀座吉野町一　みどり茶園　電（3）四七七〇
ロシヤ菓子　內地みやげ・電話即時配達　中央通二十一　小包發送　勉强引受　三泰公司　電（3）二七四七
大和運輸公司　トラックに依る運搬　日之出町九ノ二　電3六九〇八番　引越及建築土木材料一般　農產物麻袋の準備有
看板は玉江　電（3）二八二八　新京キネマ前
ほねつぎ　中央通り　警察本署前　末松接骨院　電3二二〇三番
タイピスト　生徒募集　菅沼タイプ日本タイプ入學隨時　綜合教授　新京所發路（帝都キネマ前）菅沼タイプライター滿洲直賣所　附屬日滿タイピスト學院　電（2）四四五二四四四五三番
公認　取扱一切迅速　電話賃貸便利扱　即時金融　帖名其他多數貸　○賣買は老舗なる當社へ!!　東一條通り四六　新京土地建物會社　△電話用達部　電3四八二八
貸　大安賣　極廉　貸知屋　東京本店二五（朝日橋）電（3）五五九五番
公認土地家屋　家賃電話仲介　不動產管理・理髮住宅御紹介　新京東一條通五四五番敎會前　萬成社　電（3）四八四四番
あんま　中央通九番地　高橋治療所　電話五八六七（3）五八六五
鍼灸　男女　家傳多數　淋病梅毒　三回治療後　秘効返金　快喜堂　吉野町二ノ二　電（三）五三六〇
ハリ・灸專門　新京鍼灸治療院　松浦セイ子　永樂町一丁目西（寶山洋行前）　電話（3）六二七八番
外慢性諸病　無痕無痛灸　ホルモン灸
蒸風呂寢台　新品同樣格安賣　トキワ町一ノ六　電（三）六七二七　清水
家傳　お灸　△ロイマチス　△淋病　△胃腸病　△婦人病　△關節炎　△痔疾　△脚氣　△神經痛　中央通大阪朝鮮ハリ灸專門　清水鍼灸院　電話（3）六七二七番
大募集　各一般女中及新都職業紹介所へ　隨伴女中、看護婦、女給仕、女店員、女事務員、タイピスト其他雇主及求職者は至急申込れたし　女は（女子專門）の　ダイヤ街梅ヶ枝町一ノ一四　戸板ビル電（三）六七〇九番
調辨所　グリコ會社　明治製菓　代理店　電（3）三五九〇
白米と木炭　大勉强　從前通り食料品雜貨菓子類の小賣を開始致しました　廉價配達迅速な當店へ御用命を御願ひ致します
三色羊羹　新京檢人組合加盟店　和洋菓　峰長春堂　電話三一九一番　電話三一五四四七番　市場內支店　電話三一二八四二番
御待會　みづむら　東三條通　第七博多屋隣人　電話（3）四五七三番
廣告の御用は　電話3三三〇〇番へ
温泉料理　新京ダイヤ街　温泉閣　電三五三八五　六三八五　御宴會は特に御相談　三円會七品酒二本付
營業課目　賣買　金融　月賦　賃貸　人ノ一町船　九ノ一　七六二六（3）電　荻本電話店　▲金融即時長期秘密　▲連なりタマ金でお買入れができます
新京　都ホテル　前門正面館事務所　日本　電話（3）四八三一六・七番
吉光堂療院　東二條交番前　電（三）三七三六
鍼灸　浪速町二丁目十八番地　吉光堂療院
花柳病特効藥　安心散　効果確實　浪速町二丁目十八番地　吉光堂療院
あんま　電3-2082　壁天辨堂　連業町一丁目
大連汽船出帆　青島丸六月廿三日　上海行　午前十一時發　大連丸六月十九日　天津丸六月廿一日　塘沽止行　長平丸六月十九日　後四時發　青島丸六月廿三日　上海行　午前十一時發　大連丸六月十九日　天津丸六月廿一日　塘沽止行　長平丸六月十九日　後四時發　龍口行　龍平丸六月二十日　後八時發　船客搭載　山東丸六月三十日　後五時發　基隆行　山西丸六月十七日　後五時發　高雄行　敦賀　新潟行　河南丸六月廿八日　後五時發　伏木　河北丸六月廿五日　後五時發　滿鐵及國鐵各主要驛並にツーリストビューローにて船車連絡券發賣　大連汽船株式會社　新京事務所　電（3）一〇三八〇
大阪商船出帆　大阪商船株式會社各地支店　大連支店　電2一五一　牽天事務所　電3四〇八九　新京事務所　電3二一六六　哈爾濱事務所　電七一一〇
●專屬荷扱所　國際運輸會社各地支店
●切符發賣所　滿鐵及國鐵主要各驛並各地ジャパンツーリストビューロー案內所
●國鐵南滿鐵主要驛並ニJ・T・Bニテ內地指所定各
三角・鹿兒島・沖繩行　貴州丸　五月十八日正午
門司、神戸（大阪行）　あめりか丸　六月廿三日　吉林丸　六月廿四日　扶桑丸　六月廿六日　うらるる丸　六月廿八日　はるびん丸　六月廿九日　熱河丸　六月三十日　ばいかる丸　七月一日　うすりい丸　七月四日　（午前十一時大連出帆）
●嘉義丸（月三回）　毎・九ノ日出帆　雄基發前九時　清津發後五時
●滿洲丸（月三回）　毎・六ノ日出帆　雄基發前九時　清津發後五時
日本海汽船出帆　新潟直航
北日本汽船出帆　敦賀直航
●さいべりや丸（月三回）　毎・一ノ日出帆
大連より　千歲丸　十日、廿日、卅日　午前十一時發
淡路丸　五日、十五日、廿五日　午後四時發　鹿兒島　崎
一等　二八圓　三二圓
特三　一四圓　一七圓
三等　一二圓　一五圓
近海郵船　滿鐵主要驛及ビューローにて北州各驛行船車連絡切符を發賣致します
富士モートル　附クリアベーナー　注油は年一回　富士電機製造株式會社　新京出張所　中央通り三ノ九　電（3）
新古　和服　洋服　柳屋衣服店　貸出勉强　保管確實　秘密嚴守　柳屋質店　吉野町二丁目裏小路東二條通り入　電（3）三一五二番
内科性病科產婦人科　畑医院　豐樂路モンデカルロ隣　電三一三二〇
堅牢　信用　三菱モートル　在庫豐富　型錄進呈　三菱電機株式會社製品元扱店　合資會社　協隆洋行　新京吉野町一丁目二二　修理工場西七馬路一七　電三一六七六〇　電二一二九七
修理ハ迅速・確實!!・康價!!（電氣百般）
御德用な質流れ　夏の洋服類　替ズボン　男女和服　品豐富　新京祝町三ノ三（開花前）　三浦屋質店　電三一三七七五番
ネオンサイン　塗裝　裝飾　設計　製作　亀岡看板店　新京ダイヤ街老松町二　電話（3）二九四五番

乳兒を警戒せよ
消化不良の季節

母乳兒でも油斷は禁物です
吐乳と下痢に御注意のこと

我國の乳兒の死亡率の高い點で世界有數ですがその裡の四割を占めるものがこの戰慄の數字の裏には、いかに多くの悲劇の滅が潜んでゐることでせう。消化不良と嘔吐と見る間に生命の危險に陥るのです。

大體の乳兒は母乳兒ならばまづ乳を吐く、食欲が減る、便の回數が殖え、粘液又は顆粒を混じ、時には青便臭氣ある黄色水樣便を洩します。腹部膨脹の色が日增しに濃くなつて來ます。爽やかな筋肉です。しかし乳兒に取つては恐ろしい消化不良の季節が神経過敏と共に高度も高くなり、體に黴菌は繁殖し、消化力は衰へて來ます。この場合榮養方法を誤ると忽ち幼兒は消化不良を起して、乳を吐く、青便を出す、下痢を起す等生命の危險に陥るのです。

斯樣に消化不良症が起つた場合の應急手當としましては、母乳兒は規則正しい授乳または一回の哺乳時間を減らし、時には十二時間位の絶食療法を行ふのですが、人工榮養兒はさう簡單には參りません。母乳兒にしろ人工榮養兒にしろ、消化不良は嘔いうちに早くお手當なさることが第一番で、家庭で出來る消化不良の豫防または治療法としては昔から定評のある宇津救命丸のやうな小兒の專門藥を與へるのが一番安全で効果的であります。乳を吐く、便が少し悪いと言ふ樣な消化不良の初期に與へると多くは重くならずに直つてしまひます。

宇津救命丸は親和榮養を主眼とした獨作用のない小兒藥で、單に消化不良や青便に奏効するのみでなく、胃腸の機能そのものを丈夫にする作用が優れて居りますから、平常からお與へになりますと、恢ろしい消化不良を未然に防ぎます。金色小粒の服み易いお藥で、消化不良の外カン、ムシケ、ヒキツケ、智能遲、夜泣き、腸炎等にも大變よく効き腸胃の機能を丈夫にする理想的な小兒强壯藥です。人工榮養兒には勿論、母乳兒にも持藥としてお與へになれば、胃腸も健全になり伸びやかな生育を促します。

因に宇津救命丸の藥價は二十錢より拾圓迄各種あり、全國藥店デパート藥品部に販賣されて居ります。總代理店は東京市日本橋區本町一丁目株式會社玉置商店（振替東京七二番）です。

指を吸ふ癖を治せ！

☆指を吸ふ癖は赤ちゃんが胎内から持つて來た反射作用の一つで生後三四ヶ月から段々吸ひ始めますが、これは悪い癖ですから是非早い裡に矯正する必要があります。

☆この癖は第一に有害なバイキンを口の中へ運ぶ媒介となります。又口や歯が、指の形を悪くします。そして口を閉さないで置くと、大きくなつてから爪や指を噛む癖などと結びついて、神經質になります。

☆ですから指を吸ふ癖は生れて間もないうちに禁止するのが一番よいことです。早くから赤ちゃんの手の操作に注意して、赤ちゃんが口を使はずに、その手を動かすやうに嵌けるのが唯一の方法です。亦よく指を吸ふ頃におしゃぶり等を與へるお世樣がありますが、賛めた話ではありません。

幼き命を蝕む
☆……麻疹や百日咳が流行

幼兒の可憐な生命を蝕むハシカが今年は全國的に流行して居ります。警視廳管下だけでもハシカに生命を奪はれた幼兒の數は今年に入つてから既に六百名を突破し殊に四月は三百五名、五月になつてからは更に增加の形勢を示して居ります。

麻疹は一生に一度は必ず罹るものとして、一般に輕視する傾きがありますが、これは大間違ひで、ハシカはそれ程輕い病氣でなく、殆どが月齢の關係で罹されて、身體の抵抗力を弱くし、死亡率を低下させます。

この病氣のあとさきには潜伏性の結核が發發したり、或は又チフテリー、消化不良、百日咳、肺炎、氣管支炎などを併發してともすれば生命の危險にまで導くことが屢々あります。

罹病中の看護は勿論、事後も安靜にして、宇津救命丸の樣な抵抗力を强める作用があつて、麻疹による効くお藥を與へると、發病の併發を未然に防ぐことが出來ます。

百日咳も昨今かなり猖獗してゐるやうです。これはその名の示す如く非常に長過ぎの長い病氣で、その間病兒を苦しめることは非常なものです。又輕過中に肺炎や腸炎等を起して一命に關はることも稀でありません。一般に平常から榮養狀態の悪い子は色々な合併症を起し易く、又重くなる危險性を持つて居りますから此際充分の御注意をなさらなければなりません。

家庭での手當としては室の通風、採光、保溫に努いて注意を拂ふと共に、呼吸器を丈夫にする小兒藥として定評ある宇津救命丸を服ませて下さい。本藥は親和榮養有効果で、咳の發作を和らげ、輕過を輕減に導くと共に、悪い病氣の併發を防ぐ作用があります。お醫者樣の藥と併用しても構ひません。

神經質な子に誰がする？
お母樣にも責任

☆泣き出したら聞かない、癇りつぽい、物に怯える、癇が强くて困る、さうした神經質の子供が近頃非常に多いやうですが、それは一體誰の責任でせうか。

☆それには神經質の原因から調べて見なければなりません。まづ神經質には二樣の原因があります。一つは體質、一つは環境です。體質とは兩親から受け繼いだもので、環境とは都會の雑音とか刺戟とか育兒の方法です。

☆從つて子供を神經質にするのは大部分親御さんの責任だといふことになります。にも關らず一般の家庭ではよく泣虫だと言つては叱りつけ、聞かないと言つては怒鳴りつけたりしますが、赤ちゃんに取つては全く無實の罪で、これ位迷惑な話はありません。

☆だとすれば神經質な子供ほど、より溫い愛情で包んでやらねばならぬことがお判りでせう。成可く刺戟を與へぬこと、體質を改善すること、昔からカンの藥として有名な宇津救命丸の穏に、昔響しい神經を鎮め、體力を强める小兒藥を適當にお服ませになること、斯くして神經も鎮まり、體質も强壯になれば子供は自然に明かになります。

門關の能智るゆ凡は眼！

されば 眼の不健康は

直ちに能率を低下し、生活戰の劣敗者たらしめます。況んや不快極まる眼疾が　どの位あなたの人生を憂鬱にするかは、蓋し想像以上です！

眼疾を治療して下さい、そして强靱な視力を確保して下さい。叡智と健康に輝く瞳で生活の倦怠を一掃して下さい。眼科領域の學理を動員して創製されたスマイルがそれをあなたに約束するでせう！

愛用者御優待
SMILE
付添ンポーク

御推奨
生先榮　村中　士博學醫
生先作隆藤仁　士博學醫

新時代の良心的眼科藥
ルイマス

…は器容
も栓口も瓶・型線流なクツシ
置裝眼點式動自・全完的學科

ま居てし備具を用作毒消、斂收、炎消、菌殺な適快に特もで中藥科眼はルイマス
且し療治にか迅を等勞疲精眼、炎膜角、ムーホラト、炎瞼眼、炎膜結ばれさ。す
ノすまし進增を率能、めしらな快明を力視き除を血充、勞疲の眼又。すまし防豫

りあに部品藥店貨百店藥・錢五十四・錢五十二（價藥）

總代理店
株式會社　玉置商店
東京市日本橋區本町一丁目
大阪市東區瓦町
番二七京東替振

京吉マラソン愈よ迫る

爭覇の日あと四日

必勝胸に各地代表愼重策戰

最後の打合會

高鳴る大會前奏譜

歴史に輝く京吉マラソンの第三回目は既報の如く二十日を期し盛大に擧行されるがこの日滿人提携して新京吉林間百二十キロを走破する意義深い催しは日滿官民一致した絶大の賛同を得て全滿の親聽の的となりその日を待たれてゐるまた新京、大連、吉林、牽天錦洲、哈爾賓の代表選手は目前に迫つた大會の不滅の榮冠をかち得んと練習怠りなく勝算に胸を踊らして待機してゐる、この晴れの大會のため準備委員は連日支度に忙殺されてゐたが愈よ準備も整つたので十七日午後四時より最後の打合せ會を開き全役員集合して諸種の用意萬端を再度吟味し大會の萬遺漏なき進行を期することになつた

開張中一網打盡

十五日午後四時頃特別市平治二條胡同屑物商趙立永（四十一）方から騒々しい聲が漏れて來るので巡邏中の大經路袁戴雨警士が不審に思ひ蹈みこむと折柄主人趙はじめ同業の趙立海（二十三）趙立榮（四十二）許國光（十七）趙秀傑（二十四）の五名が車座となり三十餘圓の寺錢を中に賭博開帳中なので一網打盡に逮捕取調中であるが何れも賭博常習犯である

受信機防空賣出　異常な賣行

去る十日から始まつた電々會社のラヂオ受信機の景品附防空特別大賣出しは防空時に於けるラヂオの重大使命と景品附六ヶ月月賦販賣と言ふ特典が人氣に投じて異例の賣行きを示し十日賣出し開始以來十五日までの六日間に早くも五百臺の需要があり八島通營業所は客の應接、殺到する註文品の配達に忙殺されてゐる、この向きでは賣出し最終日の七月三十一日までにはこの賣出しによつて市内聽取者數は二萬に達するのではないかと見られてゐる

暑熱の病魔に備へて

夏期衛生展覽會

十八日から六日間開催

愈よ本格的な傳染病の猖獗期となつたので滿洲結核豫防會新京支部、新京署、領事署、滿鐵地方課では本社並に都下各新聞社後援のもとに＝病魔はどんなところから來るか＝數百點の不良飲食物、有害物品其他全滿唯一の各種衛生參考品數千點を公開し目からの衛生思想の徹底を期し十八日から二十三日迄夏期衛生展覽會を開催することとなつた、日割及場所は十八日より二十日迄滿鐵衛生班、二十一日より二十三日迄三中井百貨店五階で尙當日餘興として左の通り懸賞投票を募集賞金を出して景氣をつけることゝなつてゐる

一、問題　十八日から二十三日まで展覽會場に掲げてあります

一、條件　官製ハガキにて投票のこと

一、宛名　新京警察署衛生係

一、締切　六月廿四日迄の日附あるものは有効

一、發表　六月下旬

一、賞金　一等拾圓盤賞付一名、二等五圓同一名、三等三圓五名、四等一圓十名

首都警察廳管下では

檢病戸口調査

夏季傳染病の流行期に入り首都警察廳では過般實施した清涼飲料水及び不良生獸肉の一齊取締りをはじめ來る二十三日からは關係各機關總動員のもとに衛生思想普及宣傳を實施するなど夏の防疫陣の徹底强化に積極的活動を開始したが、殊に先般滿鐵社宅より傳染病患者十數名が一度に發生した事例に鑑みこれが防止のため傳染病を早期に發見し防疫上遺憾なきを期するため來る九月末まで（毎月十日）管下各署をして一齊に檢病的戸口調査を實施せしめることゝなつた

更に馬も犬も動員し

家畜防護團結成

馬政局中心となり近く結團式

國都防衛の重大なる役割を持つ新京聯合防護團の内容は着々整備されその訓練に於ても家庭防護にまで進んでゐるが一朝有事の秋を考へるとき單に人間だけの訓練では防護の萬全を期することは不能事である、勿論各の家庭に養つてゐる牛馬、畜犬類をも訓練することが最も緊要なる事であるといふので馬政局あたりが中心となり國都の牛馬、軍犬等をもつて家畜防護團を結成することゝなり着々準備を進めてゐるが月末頃までに記念公會堂で盛大な結團式を擧行する模樣である

滿鐵銃後の守り

在京社員の射撃訓練

日系男女社員のうち男子四十歳未滿の軍事未敎育者は小銃を女子は拳銃射撃訓練を義務的に行ふ事となり各地社員聯合會では既定方針に從ひ訓練を開始したが新京聯合會にても過般會合打合せ協議の結果當該者約二千名を各勤務ヶ所別に分ちてこれを十班に組織し各班指導者によりて隨時訓練を開始することゝなつたが軍當局關係、各學校關係を以つて編成せる第二班約二百五十名の社員射撃訓練は各班のトップを切つて十六日午後三時から西公園滿鐵運動場で開始された、この日當競者は午後二時三十分事務局前に集合全般的指導者高山社會主事齋伊藤兩氏、第二班指導者樋宮宮山兩氏等に引率されて運動場に到り山口局長より一場の訓示のち各指導者より約二時間に亘つて軍銃、照準等嚴格なる基本訓練をうけて散會した（寫眞は社員會射撃基本訓練）

家出娘を尋ねて

老夫婦托鉢の旅

やつと來て見れば娘は居らず

戸別捜査の許可願

近所の町で藝者の置屋業を經營してゐた全然親の知ぬ男と一緒になり無斷家出して仕舞ひ、其の後一本の便りもなく、どうして暮してゐるやらとよる歳なみに狂ほしい迄の心痛を續けてゐたところ、昨年の六月十二日に新京羽衣町よりとして＝幸福に暮してゐます、今は間借りしてゐますが、その中に必ず成功してお父さんを安心させます＝といつた意味の最初の音信に接し夢かとばかりに喜んだ長吉爺さんは早速女房のミサさんと相談して渡滿の計畫を樹てたが旅費の都合がつかずず仕方なく次女の浪子さんを故郷に歸し四月の終りに暇くなるのを待つて渡滿の決意をしいかと係官が尋ねるとかろだこの老僧は愛知縣岡崎市明大寺町新田杉浦長吉（五〇）で五年前先妻との間に長女（ハツ子（二六）と次女浪子（二三）の二人の娘がありこの後妻を迎へて幸福に暮してゐるのだが長女のハツ子さんが五年前家出した驕の娘を訪ね托鉢僧となつて各地をめぐり漸く新京にたどりついたが求める娘は既に新京にはなく淋しげに歸らねばならぬあはれな老人夫婦之は近代逆說「阿波の鳴門物語」十六日午後三時頃新京署保安係に四、五日の間で良いから托鉢を許可してくれと願出たが係官は「幸福に暮してゐます、今は間借りしてゐますが、その中に必ず成功してお父さんを安心させます＝といつた意味の最初の音信に接し夢かとばかりに喜んだ長吉爺さんは早速女房のミサさんと相談して渡滿の計畫を樹てたが旅費の都合がつかずず仕方なく次女の浪子さんを故郷に歸し四月の終りに暇くなるのを待つて渡滿の決意をしいかと係官が尋ねるとかろだこの老僧は愛知縣岡崎市明大寺町新田杉浦長吉（五〇）で五年前先妻との間に長女（ハツ子（二六）と次女浪子（二三）の二人の娘がありこの後妻を迎へて幸福に暮してゐるのだが長女のハツ子さんが近所の町で藝者の置屋業を經營してゐた全然親の知ぬ男と一緒になり無斷家出して仕舞ひ、其の後一本の便りもなく、どうして暮してゐるやらとよる歳なみに狂ほしい迄の心痛を續けてゐたところ、昨年の六月十二日に新京羽衣町よりとして＝幸福に暮してゐます、今は間借りしてゐますが、その中に必ず成功してお父さんを安心させます＝といつた意味の最初の音信に接し夢かとばかりに喜んだ長吉爺さんは早速女房のミサさんと相談して渡滿の計畫を樹てたが旅費の都合がつかずず仕方なく次女の浪子さんを故郷に歸し四月の終りに暇くなるのを待つて渡滿の決意をしいかと係官が尋ねるとかろだこの老僧は愛知縣岡崎市明大寺町新田杉浦長吉（五〇）で五年前先妻との間に長女（ハツ子（二六）と次女浪子（二三）の二人の娘がありこの後妻を迎へて幸福に暮してゐるのだが長女のハツ子さんが

逆說　阿波の鳴門物語

安達街に猩紅熱

安達街六〇六號杉浦啓吉（一六）は十六日興安病院吉田醫師に依り猩紅熱と確診され早速隔離の手續をとつた

防協飛協兩支部　献金共同募集

滿洲防空協會新京支部の防空協會新京支部理事會並に滿洲飛行協會新京支部理事會の結果今後兩者共同募集し是を別に定むる協約に基き新京防協支部の施設費と飛行協會新京支部の事業費に充當することに決定した

助役室獨身組對　妻帶組野球戰

新京調助役室では十六、七兩日午後四時半から商業學校グラウンドで妻帶者對獨身社員の對抗野球試合を行ひ、試合後西公園で運動會、餘興など盛大な慰安野遊會を催す

橋川神職逝く

新京神社神職橋川喜治氏は病氣療養中のところ十五日午後三時死去、十七日午後四時祝町太子堂で神式により告別式が營まれる

プレンソーダ

忘れちゃいやよ！　さる日！

唄つて一躍新京歸人間にその名を謳はれ初めた星野總務廳長夫人▼十五日日滿軍人會館で開かれた五・一五被告山岸中尉の姉君歸人公論記者山岸多嘉子女史を迎えての懇談會が夫人の諒解を得ず開催したとかで御機嫌大の斜め▼聲樂家（？）として鍛へた聲で身分が違ふとか何とか餘りの聲量に食堂のボーイさへ出て來る始末聞き兼ねた傍の某夫人の曰く「わたし星野さんに今度は忘れちゃいやよの踊りを見せて頂いた方がいゝわ」と

未來戰の重點は

地上から空中へ

整備せる列國空軍備

防空講座（一）

將來戰と空車

航空機が急速なる進歩をとげたのは、歐洲大戰後のことであるが、特に最近五、六年間における躍進振りは、目ざましいものがある、而して次期大戰の急迫化しつゝある今日においては、世界各國ともに自國空軍の擴充に狂奔しつゝあることは、日日の新聞雜誌の報道する通りである、航空機の發達が、戰爭方式を完全に一變したと言はれるに至つてから既に數年の月日を經過してゐるが、この間各國の用兵作戰の中心問題は、實に强力なる空軍を編成擴充することであつた。

これは即ち航空機の出現によつて陸と海との外に、第三戰場としての空中が出現したからで、而もこの空中武力の脅威の偉大さは、空軍をして地上部隊又は艦隊への單なる補助武力としてゞはなく、堂々たる戰ひの主力として活躍せしむることゝなつたのである

實際戰におけるイタリー空軍のすばらしい威力は、エチオピアの對空無防備の結果にもよるだらうが、かの傑悍無比と云はれるエチオピア軍をして文字通り無力ならしめたのである、さらにスペイン内亂における反政府軍の敏速なる進擊は、空軍の威力に俟つところ多大なるものありと云はれてゐる。

この樣に將來戰の重點は地上ではなく、空にあることは最早何人も動かすことの出來ない事實なのである、かくて航空工業の發達と對敵動作の要求とは、飛行機の大きさにおいても、速度、上昇高度、航續力、搭載力等においても急速なる發達を促進せしめたので現在では巨大飛行機をもつてする大空中艦隊の實現となり、一朝開戰の場合には、この空中艦隊をもつてする敵國主要都市の大空襲といふ恐るべき殺戮戰が展開されることゝ既に疑ひの餘地がない事實である、即ち開戰劈頭において絶大なる空中武力をもつて敵國を强襲し、軍事經濟の根據地を爆撃して、その國力の中樞を撃滅し、勝敗を一擧に決しやふといふのが近代戰の作戰目標であるので、將來戰はまづ空軍の衝突に始り、その先制如何が全戰闘行動に甚大なる影響を齎すことゝなるのである。

故に國防の萬全を期する場合、少くとも航空兵力に關する限りは、資に於ても數に於ても十分勝算ある整備完實を平時から完成しておくのが最も必要で、列强における擴充期が再來したと言はれるのは、この點を指して言つた言葉であるしかし驕つてこれを防空的見地に立つて見るときは極めて大なる驚異を相互に感ずるの結果となり、殊に最近に於ては爆撃機の速度は殆んど戰闘機に匹敵するまでに向上したゝめ、假令戰闘機が敵の爆撃機を發見した場合においても一回これに射撃を加へ得るに止り、反復攻撃することは殆んど不可能で、時既に敵爆撃機は戰闘機の追撃を悠々逃れ去るといふわけになるであらう、かくてソヴイエト極東司令官ブリュッヘルの言をその儘受け入れることは出來ないけれども、然し將來の空中戰を豫期し空襲による國家壞滅の危殆を喝破せる點においては、寔に肯綮に當つた至言である

このブリュッヘルの言をそのまゝ受け入れることは出來ないけれども、然し將來の空中戰を豫期し空襲による國家壞滅の危殆を喝破せる點においては、寔に肯綮に當つた至言である

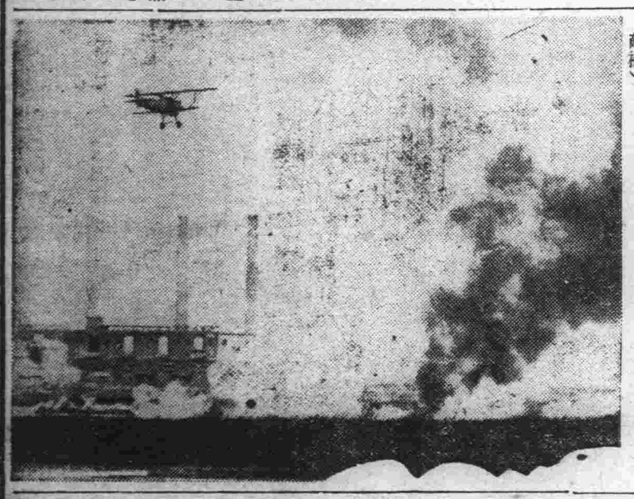

（寫眞）將來の戰爭は國土總てが戰場である、戰闘員も非戰闘員もない、女も子供も一緒に敵機の襲撃を受けるのだ（寫眞工場地帶爆撃中の敵機）

軍備の

國名	飛行機數	飛行機數及航空機數	航空機操縱士數	飛行場距離（粁）	航空路總延（千圓）	航空豫算（圓）
英	一、九三六	九、〇四四	一、七八四	九〇、一八	八、八二一	一一、一八
米	二、一八六	一、七二六	一、〇三〇	二、三〇	二、九六	一〇、一八
佛	一、一八六	二、一八六	一、〇三〇	一、三〇	一、〇三〇	一、一八
獨	一、八〇〇	二、八〇〇	一、九六	一、六一	一、九六	一、九六
伊	一、〇〇〇	一、〇〇〇	六六	一、〇〇	一、〇〇	七、二〇〇

備考　△列國民間航空概見表（昭和十二年一月）　△單座戰闘機及爆撃機の速度一覽表（昭和十二年一月）

國名	航空總豫算（千圓）	人口一人に對する航空豫算（圓）
英	四〇、一〇〇	一〇、一八
米	二、八四〇	一、一八
佛	一、一八〇	一、一八
獨	一、〇〇〇	一、〇〇
伊	一、〇〇〇	一、〇〇

備考　航空豫算は一九三五年度

	現在最大	現在平均	將來理想平均
戰闘機	五五〇	四五〇	三〇〇
輕爆撃機	四五〇	三〇〇	二〇〇
重爆撃機	三〇〇	二〇〇	一五〇

（單位　粁）

貸家
八疊、六疊、四疊半、二疊、一戸
家賃四十八圓
東五條通　權太商店　電3二六三〇

公告
一、長春日華金融株式會社
失權株式　甲　一〇二〇株
乙　二八五株
丙　三五株
但一株の額面金五十圓也内金拾貳圓五拾錢拂込濟
右表示の株式は商法の規定に因り失權となりしを長春日華金融株式會社の申立に依り昭和十二年六月廿一日午前八時在新京日本帝國總領事館に於て競賣に付す
昭和十二年六月十七日
在新京日本帝國總領事館
執達吏職務代行者　湯地勝美

募集
一、事務員を求む
一、學歴　甲商業學校卒業又は同等以上
一、年齢　三十歳迄
一、市内に保證人二人を要す
自筆履歴書郵送面會日改めて通知す
新京老松町七
株式會社　吉川商會

簿記學生募集
（簿記の智識ある者に就業難なし）
本校教授科目
商業、會社、銀行、官廳、簿記、珠算
壹閲生　二十名
夜間生　二十名
六月三十日迄に申込せられたし
新京高等簿記學校
東三條通二九南廣場前

乾寫眞館
新京銀座
電話四〇二〇五

高價買入　買賣拆分金白銀
共立銀店
新京富士町3—1
電話3—2338

NIKKE ニッケ
御中元にはリフアインされた
高級毛織物　東京
内外洋酒、煙草　趣味
内外化粧品、食料品
紳士雜貨
婦人雜貨、袋物
ベビー、子供、雜貨
ニッケギヤラリー
大同大街

御家庭用　冷藏庫無料奉仕
恒例により無料御貸附けを致します
毎日氷數量に限りがありますから御早く御申込みを願ひます
氷代一ヶ月金六圓
六月十五日締切但し豫定數に達したる時は締切
新京住吉町九丁目
御申込所　新京製氷本店
電話(3)三八三五番

獨特自慢の自製靴　ダケヤ靴店
三笠町二丁目(3)五三三六

營業種目
店舗改造
家屋修理
家具製作
建具一式
古くて信用ある店
大經路九十五號
長岡木工所
電話(2)二三五七番
季節の網戸及びよし障子は多少に不拘迅速に調整致します
注文品製作專門店

一第生衛　全完備設
シユアリーアイスクリーム
食堂に・喫茶店に・カフエーに
是非々々御利用下さい
運動會・園遊會・バザー等には輕便な紙カツプ入で何千人前でも御注文に應じます
新京製氷凍菓部　電話(2)2371 3469

SHINSAISHA
看板
新彩社
最モ新ラシイ
一歩進ンダ
新京常盤町一丁目
電話3,3661

恋懸　觸髏組

（映画化）　林　杢兵衛
金子士郎　書

（百二十三）

未練（二）

「なに、それちゃ二人共穴蔵へ……あの穴蔵へ閉ち込んだと云ふのか？」

藏十郎の顔には喜色が漲り亘つた。

「え、ですからあつしゃア悪者の彙白に、水を張るやう云ひ附けておいて、女共から絞ら子始末をつけ、跡は鼠捕りの穴にして引上げて來たんでさア」

「さうか、それや思はねえ上出來だつた」

と、藏十郎が安堵の顔を撫でる間もなく、

「ところが首領駄目ですぜ。何を云つてるんだ留兄イ、その彙白が裏切つて、犬めを無事に逃がしやがつたんだ。俺がそれをちやんと見とどけて來たんだ」

……へイ、肝心な御用を欠かせやして、誠にどうも相濟みやせん」

「手間のとれる仕事？」

「へえ、なアに、手間がとれるてえば、なんで御座んすが……そ、その何んで御座んすよ」

「騙つた客でも、また乘せたと云ふのか？」

「いゝえ、別に、騙つた客てえ訳でもありやせんが、實はそのなんで、ヘツヘヽヽ銀分の前ちや申上げにくう御座んすが……」

「云はれないやうな仕事か？」

「ど、ど、どう致しやして、云つても構はねンですが、それがそのヘツヘヽヽ何んだかきまりが悪う御座んしてね」

「巫山戯るな、茂十はお前ンちへ冗談を聞きに來たんぢやねえ。よかれあしかれ、判然と物は聞かう

と、口をつぼめて云ふのは松右衛門だ。

「な、な、なんだと？」

騙しく見返る藏十郎。

「そうして、彙白の奴はどうした？」

「首領のお指圖を受けるまでもありやせん。仲間を賣つた裏切者、あつしが後ろ姿を斜めに袈ひ落して、息の根を止めて奥れやしたよ」

鄭を反して得意になる松右衛門だ。

翌る朝になつた。今朝飯を濟まして出掛けやうとしてゐる勘太と小六。

丁度其處へ、ぶらりと、何氣ない態で訪れたのは矢の倉茂十だ。

「家かい？」

「おや、これや銀分で御座んしたか、お早う御座んす」

「ゆふべも、一寸寄つて見たんだが……」

「あ、さうで御座んしたか、それやアどうも！　實アその……案外ヒ手間のとれる仕事で御座んして

茂十の眼が、線の底でぎらりと光つた。

矢張、心の奥底にやましさが潜てゐる勘コロ驚籠屋だけに、こうして騙る茂十の態度がおつかなくてならない。

一縮みにちゞこまつて

「實アそのなんで御座んすよ、銀分の前で御座んすが、きのふお別れ致しやして、本郷からの躍り遊、粋興な客に呼び止められやして品川まで、それから宿場女郎の御輪走で御座んしてね。ヘツヘヽヽ一杯きこしめした上に女ツこ、矢ッ張駄ふは御座んせんや、小六の野郎もあつしも、ついえゝ氣持になりやしてね、ヘツヘヽヽどうしても世の中は銀分、矢ッ張り色と酒で御座んすよ。そんな訳で、驚籠の御用を欠かしやした段は、何んとも申訳が御座んせん」

騙かの實か知らないが、騙とすれば頗る賢のいゝ結明で、騙コロ驚籠屋も、今ては閑に暮けない一人前の紳士だ。

要必もに方い若はンモルホ

肌を美しく健康にする睡眠美容法

ホルモンは人體活力の原動となるものですから若い方がこれを用ひますと、皮膚の内部組織が更に活潑になり、一層美しい魅力を加へます。ですから、綜合ホルモンを配合した藥用クラフ美身クリームやクラフ乳液を、特にねる前や入浴後にお使ひになれば、効力の強いホルモンが皮膚から吸收されて、若い方は益々美しく健康になります。

又、しわやたるみなどの出來てゐる方は、ホルモンの作用で衰へた皮膚の内部組織が再び元氣を取り戻しますから、肌は次第々々にみづゝしい若さと美を取戻し魅力のあるしなやかな肌になります。

クラフ乳液　五〇セン・六〇セン

¥1.50　ムーリク美身クラフ用

や前のみ寝おはンモルホ
！的果効がのふ使に後浴入

有効成分ホルモン・酵素含有

ムーリク美身クラフ　藥用

クルミイラド永森

てつ代に乳母
をんやちお
るせら吸転元氣

記念公会堂前
病室分娩室完備
物療科
善生堂医院
院長　河野五百里
往診入院隨時　電三七一・六五三〇番
内科　小児科　医学士　松本孝雄
産科　婦人科　医学士　岩本勇

萬年筆は専門店で
セーラー万年筆
ダイヤ型
セーラーインキ
西山萬年筆店
ダイヤ街　電話(3)五六〇九番

洋服　帽子　毛皮類
プレッシングは特に迅速叮寧修理はサービス
ドライクリーニング　篠崎商會
朝日通一深町病院前　電(2)一四六〇

技術正確　責任出願
●鑛業法ニ依ル正規製圖並出願手續
鑛山測量　鑛山調査　鑛石分析　鑛石鑑定　一般測量及製圖
營業課目
新京八島通四四　電話長(3)六四四七番
滿洲鑛業社
社長　土方龜次郎

料亭　桐壽
楊ヶ枝町壽
電三、四九七九二四

履物のみとや
電話3　祝町二ノ一　九二〇三

強くて徳な
富士自轉車
各種在庫豐富
中古車も種々
オートバイ各種中古
家具及自動車ラッカ塗
（オートバイ自轉車）の修理は
技術本位　信用絶對
電話で御一報下されば外交員を御伺ひ致させます
同和自轉車商会
八島通西公園前　電話(3)三〇六五・六五六六番

食膳の樂しみを忘れた家庭ほど不幸なものはない
味の素
（登録商標）
鈴木商店

コダック
ヴオレンダ620
新荷着
獨逸コダツが寫眞の大衆化を目して賣出した今歐洲で最も人氣を持つカメラはこれてす
新裝ヴオレーダ六二〇コムバー附はボデーシャツターに改良されました
各地寫眞材料店にて販賣
コダツクプナスアグマツトレンズ
F4.5コムバーS
F4.5コタツクS
ラツサーレンズ
F4.5コムバーS
イーストマンコダツクコンパニー
大連市越後町四〇香港上海銀行樓上（洋行昌義）